朝鮮日報 夕刊

本紙夕刊十面

社說 學校選擇에對하야 ——學父兄、學生及敎師에게告함——

一

이미 學年末도 가까워저서 初等學校、中等學校卒業生들의 上級校 選擇에 對한 煩悶時期가 되엿다。目前에는 某中等學校卒業生과 그父兄과의 間에 上級校選擇에 對한 意見의 相違이잇서 그學生은 飮毒으로써 父兄에게 抗議한 悲劇까지 演出되엿다。學校選擇에 對한 意見의 衝突로 因하야 飮毒을 하는것까지는 度에 넘친 일이나 如何間 이런 飮毒事件이 잇섯는것만해도 不祥事로서 吾人의 注目을 要하는바이다。이때 學校選擇에 對한 方法을 論하야 卒業生、學父兄及敎師의 參考에 供케함도 徒勞는 아닐가한다。

二

學校選擇에 對한 第一의 標準은 當事者의 素質如何에 依할것이라고 밋는다。當事者가 自然科學의 素質이 잇스면 同方面으로 學校를 選擇할것이오、當事者가 醫術、文學、或은 實業方面에 素質이 잇다면 同方面으로 學校를 選擇할것이다。醫術、文學의 素質잇는이가 自然科學가튼 方面으로 學校를 擇한다면 成功의 길이 업거나 느질것은 自然한 理致다。

둘재는 當事者의 趣味問題다。아무리 素質이 어떤 方面에잇드래도 當事者가 趣味를 늣기지안으면 될수업다。大抵素質과 趣味는 다르니 世上에는 第三者로 보아서、確實히 어떤方面에 素質이 잇서보이나 本人은 그곳에趣味를가지지안는것이잇고、本人은 어떤方面에 趣味를 感하나 素質에맛지안는바잇스니 이런境遇에는더 成功의길이 적거나 느질것이다。

三

셋재는 社會가 要求하는것이래야한다。아무리 素質이 잇고 趣味가 잇드래도 社會가要求하지안는 學問은 擇할것이아니다 假使 當事者는 軍人의 素質이잇고、軍事에 趣味를 가젓지만 그社會가 軍人을 要求치 안을때는 그것을 배워자 効果가 적고 成功의 길이 업거나 적을지며 當事者는 航海術에 素質이 잇고、趣味가 잇드래도 社會가 要求치 안는다면 또한成功의 機會가 적을것이다。

넷재는 資産의問題다。아무러 素質과、趣味에맛고、社會가 要求한다하드래도 資産이 許諾지안는다면 이것을 擇할수업다。假令 當事者는 醫學에 素質과 趣味가 잇고、社會도 要求하지만 學資가 許諾지안는다면 志願할수업다。또 學資가 許諾하는 程度도 大學을 마칠만한 程度와 專門學校를 마칠만한 程度와 다를때에는 亦是 그 程度에 알마즌것을 擇할것이다。

다섯재는 健康의 如何다。비록 前記 四者가 다 適當하다할지라도 健康이 四年乃至 六七年 工夫할만치 許諾치 안는다면 擇할수업다。工夫하고 健康을 害하야 一生을 不具로 지내는것보다는 그러지안코 健康으로 지내는것이 正當할것이다。

四

勿論 前記五者가 具備하야 學校選擇하는것이 理想이나、事實上에는 五者를 兼備치못한 境遇가만타。그러나 五者具備는 못할지라도 그中의四者、적어도三者는 具備하여야할것이니 이럼이업시 더러노코 이學校、저學校를 擇하야 萬一하면 方面이다른 四、五學校를 擇하는 일이잇다면 그이의 成功은 期待하기 어렵다。듯건대 最近 學生間에는 그갈곳에 헤매어 一人이 全然 方面이다른、文學과 醫學、或은 數理와 醫術을 同時에 志願하는 例를 만히 본다하니 이런것은 全然 盲目的 行動이라 學校選擇에 對하야 안을수업다。

勿論 初等學校나 中等學校를 卒業할때까지 素質과 趣味를 的確히 判斷하기 어려울 關係를 가진 사람이 만흐나、그러나 이것은 平素 이아를 指導하고、監督하는 學父兄及 敎師의 指針이 必要한가 한다。

學年末을 압두고 卒業하라는 學生 學父兄及 敎師에게 一言을 告하는바이다。

不安한中國金融界 大混亂狀態陷入

上海의錢莊、百七八이나倒産 四明銀行도遂休業

【電通上海二日發】旬日來不安動搖를繼續해온 中國金融界는舊正月의決濟期를압두고 大混亂狀態를呈하고잇다 錢莊의倒産者는이미百七、八에 達하며 一日二日兩日中에도上海의 大錢莊四、五處가뒤를이여 手形支拂不能關係로 休業整理를發表하고 또四明銀行도 休業하야 財界는極度로 不安狀態에빠저잇다

國民政府의一部 平價切下를考慮 ◇財界金融界는反對

【上海發】中央政府의一部에서는平價切下와 紙幣改革方策을考究中인데 이問題에關한中國財界巨頭及民間銀行家의 代表的意見을綜合하면如左하다

政府의方針이 事實이라고하면中國財界는 大混亂에빠저國民經濟는破綻될것이다 急激한紙幣改革은 弊害는잇슬지언정利益은업슬터이라고 中國銀行家의多數는 平價切下에反對意向을가지고잇다 現在上海在銀은二億假量으로 兌換券을六億이라고보아 平價切下를 斷行하더라도一億이不足하다 實際問題로서 中央、中國、交通三銀行券만에行함이不可能한터로中央銀行에 現銀을集中식혀 諸銀行紙幣를中央銀行券으로 交換하여야될터인즉 技術的으로보아도 그리容易한일이아니다 平價切下로 巨利를엇는이는銀의退藏者로서 銀行側은큰不利를입을것이다

蘇中兩國의 極東空軍兵力

【東京電】關係當局의 發表에依하면中蘇極東航空兵力의槪要는如左하다

一、中國空軍

◀中央空軍 三〇〇(南京、漢口、南昌、杭州)(一九三六年에는一〇〇〇機로增加할計畫)◀廣東空軍 一二〇(一九三六年에는二五〇機로增加할計畫)◀廣西空軍 五〇◀其他山西、貴州、雲南에若干機 ◀民間航空(中國航空公司(米國系一八機)歐亞航空公司(獨逸系五機)(西南航空公司(米國系若干)

二、極東蘇空軍 六〇〇(內沿海州八〇〇)滿洲里、하바롭스크、치타、이르쿠쓰크等(民間航空不明)

世界經濟會議說 헐米國務長官은否定

【電通華盛頓二日發】헐國務長官은米國新聞界가 世界經濟調整에關한四國會議를擴大하야解釋하고或은此際에 世界經濟會議를開催할計畫을 세우고잇는것가튼印象으로서 報道하야內外各地로부터右報道를 基礎로한 反響이續續打電되어온것을 보고는크게놀래어 二日새로히 記者團에如左히言明하엿다

一部에서는 내가世界經濟會議를提唱한것가티밋고잇는모양이나 그것은事實이아니다 나는如斯한提唱을하는것보다도 차라리 그보다먼저 世界各國의輿論이經濟再建을 爲한一般的努力에向하야 協力하는熱意를내는것이 前提的으로必要하다고생각한다 이準備가업는데會議를 提唱하는것은 不當하다 米國政府는 如斯한會議가成功하는것을 希望하기는하지마는 아직主唱者로서 어떤나라에도如斯한交涉가튼것을 한일은업고오직世界의輿論이움즉이기를기다리고잇슬뿐이다 그러나現在로서는 아직그러한空氣가움즉이고 잇다고생각되지안는다 또한假令어떤機會에 如斯한會議가 開催되는일이잇스면新會議를맛날지안코래도 再昨年倫敦에서主催한 國際經濟會議가無期延期된그대로그期間을保存하고잇스니 그것을再開하게되면 그만일것이다

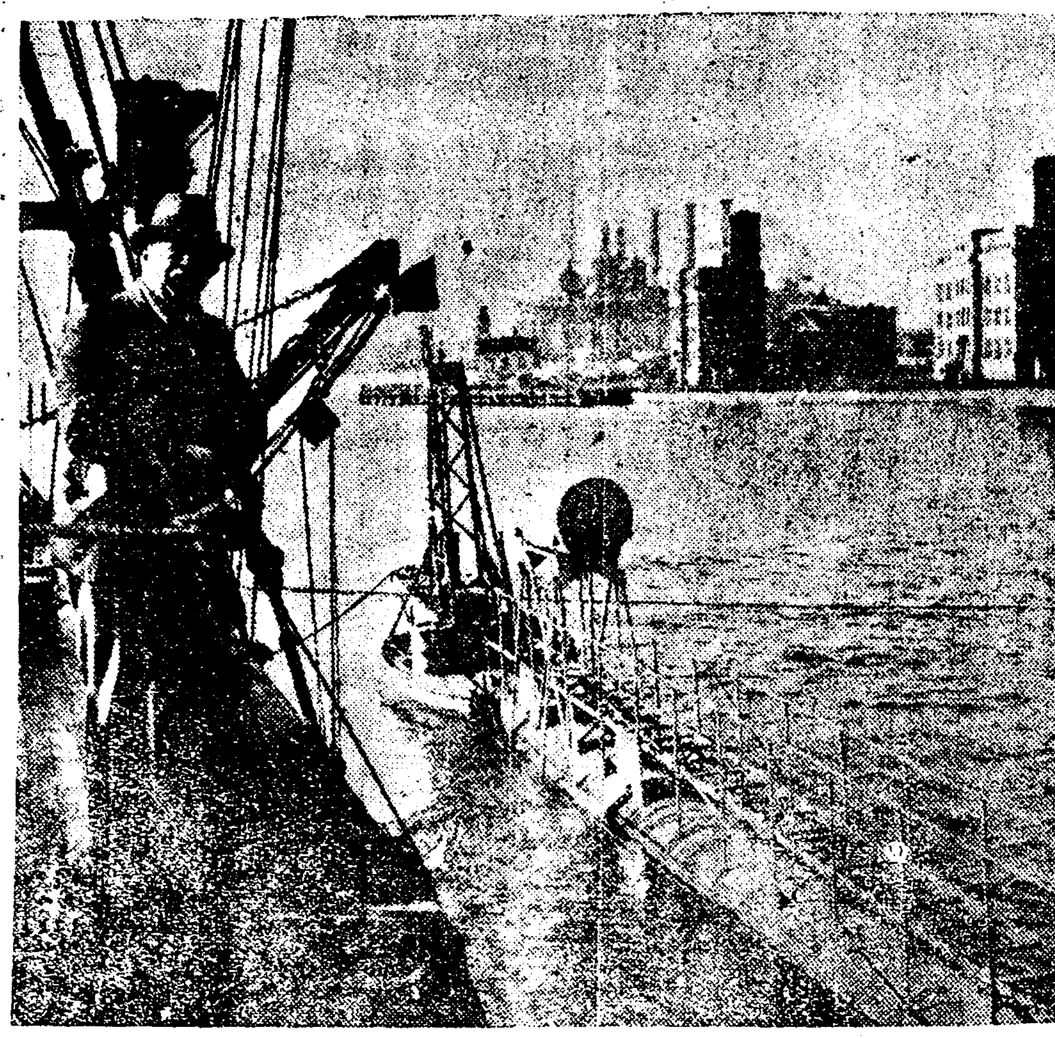

米發明家의潛水救助艇試驗 二

潛水艇이故障이생겨 水中에서 올더오지못하는 境遇에이것을救助하는 潛水救助艇이 米國의發明家사이먼、레이크氏에依하야試驗되고잇스니 場所는、하도손河、寫眞은레이크氏의試驗光景

津雲氏質問猛烈로 妥協工作益困難?

在滿機構改革當時官紀紊亂問題는 政府로서가장苦痛視

【東京電話聯合】二日의豫算總會에서의政友會의 津雲國利氏의質問은 岡田首相의組閣直後의大倫私議問題、床次遞相에對한 大阪飛行場移轉問題 在滿機構改革當時의官紀紊亂事件等에 關한것인데其中에도 在滿機構改革에伴한官紀紊亂問題는 政府가가장苦痛하는바로 關東廳全警察官과關東軍과의對立事實은 擁蔽할수업는 現實임으로 이를徹底的으로追及하면臨時議會에서 官紀紊亂의事實이업다는見解를 가지고잇든政府로서는 더욱苦境에서게될것이다 그런데津雲氏가가장政府가苦痛하는問題를 携帶하고더욱더욱追及하는것이로서 爆彈動議의善後處置에關하야 政府、政友會의妥協을策하야 漸次어롭有利케誘導하려는意圖에서나온것이라는觀測도잇스나 이는 島田俊雄氏의爆彈動議에對한 質問이豫像外로微溫的이엿슴에依한 觀測으로서 一方에는津雲氏의質問은 續行되야政府對政友會의妥協工作은益益困難케되리라는觀測이有力하다

蔣介石氏南昌向發

【南昌二日發聯合】一日新外交方針의基本確立의 重大要務를다한蔣介石氏는 二日午前十一時夫人同件南京을出發하야 南昌에向하엿다 蕪湖에서軍艦永綏를타고九江에上陸하야 南昌을視察한後行營를設置하고 其後漢口에가서四川方面의攘共에當할터이다

在滿機構 改革問題로 陸相에게肉迫

津雲氏의辛辣한質問內容

二日午後一時四十八分再開된豫算總會에서 政友會의津雲氏가在滿機構問題에對하야 陸相및首相에게發한 質問의內容을 要約하면다음과갓다

津雲氏 在滿機構改革問題紛糾에對하야 關東軍司令官이 陸相에게한報告와關東長官의 報告는一致하엿든가

岡田首相과林陸相 見解가다르니多少相違는잇슬것이다

津雲氏 十月十五日關東軍幕僚가發表한聲明書에對하야 陸相은責任을지겟는가

林陸相 幕僚가말햇단것에 關한責任은지겟다 即內容에對해서는幕僚가 責任을질것이오 이內容은適當하리라고 생각하니그點에對해서는내가責任을지겟다

津雲氏 이聲明書의內容에 關東廳職員의官紀紊亂의字句가잇는데 陸相은 그러한報告를바덧느냐 即臨時議會에서 首相이官紀紊亂의事實이업다고言明하고 陸相도 이를是認치아니하엿느냐 그러타면 聲明書와말이틀린다

林陸相 幕僚가聲明書를發表한것은 거짓말이아니다

林陸相 關東廳職員의 行動에對해서는 陸軍大臣이輕率히 處斷할것이못되고 所管拓務大臣이處斷할것이다 따라서拓相은「이러한事實이잇다」고는말하지아니하엿다 그러면關東軍은流言을 하엿다는것인가 關東軍의聲明書가流言이라면 軍의信用에關係되는것이아닌가 이것은軍大問題가 아닌가 關東軍이말한것이事實이면 岡田首相이말한것은 거짓말이아니냐

津雲氏 當時關東軍과陸軍省、關東廳과拓務省은 無連絡이엿다고 볼수밧게업다 無連絡 그것이벌서官紀紊亂의表現이라 高斷案을내리고 當時關東軍은 非常事態를宣言한것이다

다 그러케는끼고잇다

津雲氏다시聲明書의一節을 引用하고 陸相에게肉迫하야

이聲明書에 依하면 昨年十二月 關東廳과 關東軍과의사이에妥協案이成立되엿다 그結果 閣議의內容을 變하기로되엿다

林陸相 그事實을아느냐

그런事實은 모른다

岡田首相도 가르듯으로答하엿다

津雲氏 事實을모른다는것은 무슨일이냐

林陸相 입서聲明書에는 責任을진다고말하지아니햇느냐

林陸相 일일히 調査하지아니햇스니 事實이어떤지모르겟다

고答한것은「誠意잇는答辯을하라」고 소리를지른다 다시 津雲氏는 執拗하게이點을 追及하나 陸相은 答하지안는다

令을發햇는데이것은 戒嚴令의準備가아니냐

林陸相 반드시그런것은아니다

津雲氏 웨그러한命令을내렷느냐

林陸相 萬一의必要에 應하기爲하야내린것이다

津雲氏 萬一을豫想하고 그러한命令을햇다고 그런어리석은소리가어대잇느냐官紀紊亂의事實이잇슴으로써命令을내린것이아니냐

林陸相 萬一의境遇에 事件이發生할지도모르겟다생각하고 警備의準備를한것이다

津雲氏 官紀紊亂의 事實이업는데擾亂을豫想하엿는가 明答을바란다

고肉迫하나陸相은 答치아니하엿다

軍事費、國民經濟關係 陸海兩相에質問 中村立之丞氏(民政)

【電通東京電話】衆議院豫算總會는 二日午後一時四十分再開、中村立之丞氏(民政)가 軍事費와國民經濟와의 關係에關하야陸海軍兩相에質問하야 十年度豫算中의陸海軍關係時局匡救費의 金額을무르매

林陸相 時局匡救關係는五千三百萬圓이다

大角海相 兵器改善費中時局匡救關係費는一億八千五百萬圓이다

中村氏 陸海軍이 軍需工業에對하야 補助하고잇는實狀如何

陸相 大體로 目下補助하지안는다

中村氏 軍需工業의注文은農村에對하야如何히되여잇는가

陸相 軍部로서는、農村救濟의見地로부터 行하고잇다

中村氏 軍需品을增大식히는關係上貿易上輸入稅過를 刺戟하는일은업는가

海相 可及的 國産品으로서充當할方針을取하고잇다

陸相 大部分國産品을 使用하나百萬圓假量의輸入으로하고잇다

中村氏 다음에

一、軍需工業의國內生産에對한普遍化의 方策如何

一、軍需經濟完成의意圖如何

一、國防資源開發方法如何

이에對하야陸海兩相은모다研究中이라고答하엿다 이로서中村氏의 質問은끗나다 이때 砂田委員長 本總會를 一日延長하야 三日의日曜에 特히開會한다는旨를諮하야 異議업시決定하엿다 다음에綱紀問題로서 津雲國利氏(政友)가 質問할順番이엿스나 廣田外相 後藤內相이 出席치안한關係로 暫時休憩

獨、聯盟復歸條件으로 베르사이條約軍事條項廢棄

五個國空軍互助條約을締結

英佛間意見完全一致

【倫敦二日發聯合】權威잇는곳에서聞한바에依하면 英佛首腦者會談二日午後會議에서 兩者間에意見는完全히一致되야 協定成立을보게되엿다 協定內容은直時關係各國에通告를了하엿는데 此等各國政府에 完全히通達되기까지는 協定內容發表를保留할것으로 보인다 會談이一日延期된것은英佛兩者의意見이 相違된때문이아니고 協定內容發表前에 關係各國政府에通達을期하기爲한 單純한儀禮的理由에依한것이다

協定內容骨子

【電通倫敦二日發】英佛協定內容에關하야信用할만한側에서 들은바에依하면 骨子는如左하다

一、軍縮條約의締結과獨逸의聯盟復歸를條件으로 베르사이유條約軍事條項을廢棄할것

二、共同의安全保障强化에貢獻할協定을締結할希望을表明할것 右는獨逸에對하야 로카르노協定、羅馬協定等에參加하기를要請할意味로解釋된다

三、一般歐洲協約締結을提議할것

四、英、佛、伊白에獨을 加하야五個國間에 空軍互相援助條約을 締結할것

이리하야 英國은萬若獨逸이參加를 拒絶할境遇는獨逸을除하고四個國만으로 條約을締結할用意가잇다는旨를確約한模樣이다

英佛第二次會談

【倫敦二日發聯合】英佛第二次會談은 二日午後三時十分다우닝街十番地英首相官邸에서 開始되엿다 出席者는第一日과가티 英國側에서 「맥도날드」首相 「사이먼」外相、「이든」國璽尚書 佛國側에서 「푸랑당」首相 「라발」外相이다

豫算總會는 四日까지延長乎

【電通東京電話】衆議院豫算總會는 三日間 延長하야 三日의日曜에도午前十時부터 開會質疑를續行中인데 이래도아직質問者가잇슴으로또다시 一日을延長하야四日에도 審議를續行할模樣이다

金約欵判決또延期

【華盛頓二日發聯合】大審院裁判長스氏는二日聲明을發하야四日로延期되엿든 金約款廢棄案에關한判決을 延期할旨를聲明하엿다

津雲氏의質問에 陸軍當局서重要協議

【電通東京電話】政府側은三日의 衆議院豫算總會에서한 津雲國利氏(政友)의爆露的質問에는 甚히不快의感을품고 爆彈動議에關한 政府對政友의 對立도硬化시키고잇슴으로 그推移는特히 注目되는데 一方林陸相은 同日午後十時豫算總會終了後直時院內大臣室에서 橋本次官 永田軍務局長과熟議하고

在滿機構改革問題에 對한津雲氏의質問에對하야 陸軍當局으로서의 態度에關해서는 陸軍側은當時現地情勢上關東軍이取한言動은 必要不可缺에서나온 對한 陸相의答辯은 끗까지軍自體로서 遺憾에遺憾한 點이剛한것으로 할수는업스나 官紀紊亂이라할程度의것은업고 要컨대用語의差違에不過하나軍部로서는 固執하야何等의부끄러울바업다

는 態度를取하는데意見이 一致하야 今後이方針으로一貫하가로決定하엿다 또한津雲氏의質問에對한 陸相의答辯은 끗까지軍自體의 責任的立場에서 終始하고 政府의他方面에는 累를及시키지안흘意向이다

安達總裁의 地方更生案內容

【東京電話聯合】國民同盟安達總裁는 一日午後鈴木町田政民兩總裁를 訪問하고目下網之를極한地方更生을爲하야 農村地方商工業救濟와 地方財政救濟의二方策의共同提出에 對하야 懇談을 遂한바 右二案의內容은三個年間總額으로五億圓의計劃를計上하야徹底하게地方財政을調整하고 中小商工業者와農民의更生을圖하려는 것으로 이에對하야政府側은이러한法案은閣議審議會에부치어 愼重히硏究할것으로 國同案을그대로容認하기는어렵다고한다

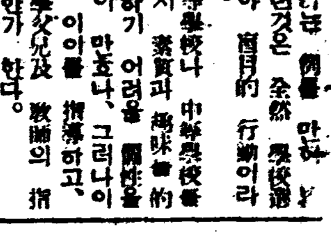

世界週史 今週中議會經過

帝人事件에關한人權蹂躪問題에 對하야는 貴族院에잇서 岩田博士의質問과小原法相의 答辯이잇섯는데 今後더다른進展이업스리라고 推測되며床次氏의綱紀問題에對하야는 衆議院에잇서 다시 別다른質問이나오지안는데 그역시 有耶無耶中에 흘어가지나안할까

哈爾哈廟地方占領

去月三十一日 日本部隊로이引率한日滿聯合部隊는哈爾哈廟를占領한後 다시滿洲國領內에撤退하엿는 二三番名의 外蒙古兵을 掃蕩하게되얏다。

中、蔡東事件陳謝

要前察東事件에對하야는 宋哲元、何應欽諸氏가 協議한뒤든 代表者를中國軍隊로부터 日本軍隊에보내서 謝罪키로되얏다。

中國의親日轉向

南京政府는 對日政策의 轉向을보이어 자못親日的態度로 기울어저가는中 領土保存 共存共榮에對해 日本의援助를 맛고자 蔣介石、汪兆銘兩氏는 有吉公使와鈴木武官의 會見을請키에이르럿다。會見의結果가 全部滿足에까지는이르지못하엿다고 하지만 今後의進展이 勿論 注目을要케되는것은 事實이다。

推察컨대、지금議會는 바야흐로爆彈動議의뒤收拾을에워싸고 여러가지의推測이行해지는터이나 거기對해서는政友會나政府에는 數個의 派가잇는터로 兩方의妥協上 相當한困難이엇지안흘가고 보인다。

經濟會議召集說

米國新聞으로부터 近日世界經濟會議를 다시召集하리라는 報道가 傳하여졋다。去月三十一日헐國務長官은 거긔對한聲明을 내노키에 이르렀다。루즈벨트大統領이 아즉 動치안코잇는것만큼 그

米蘇間交涉決裂

去月三十一日 駐米蘇聯大使트로야놉스키大使는 米國務省에헐國務長官을 訪問하고 債務問題의再會議及貿易協定等에對하야 會見하엿든結果 그重要問題는 米蘇兩國關係에 關한것이라고한다。

佛首外兩相訪英

佛國首相은 歐洲平和工作의 第一歩으로 英佛會談을爲하야 去月三十一日 佛國의프랑당首相과라발外相은 倫敦에到着하야 二日부터 會談을開始하얏다。佛國에서는 그重要點에 對하야 ... 下에잇서가져오는 一致을見로 ... 全國의應援이 上院으로 集中되고잇다。

... 會見 ... 一週間 ... 交涉은決裂되야버리엇다。或氏의聲明으로보면 今後交涉의餘地가업는터로 蘇聯과의 通商條約締結을目的한 輸出入銀行도 그存續의與否를 討議케되리라고 한다。

墨國의革命陰謀

멕시코政府의代辯者는 二月四日을期하야 政府를顚覆시키려든 陰謀團을 未然에逮捕하얏는데 米國國境上에서 그陰謀團을 援助해온것이라고發表하얏다。

暹羅皇帝退位說

目下英國에滯在中인 暹羅皇帝는 歸國치안코 退位하리라는말이 傳하는데 그理由는同國의政府가 皇帝의主張을 無視하는까닭이라고한다。

列强의新兵器現勢

飛行機數는佛國이首位 戰車數는蘇聯邦이首位

【東京電話聯合】陸軍省에서調査한昭和十年一月現在의 列國陸軍의新兵器整備情況은 다음과갓다

‖日本‖

一、陸軍飛行機	約一千機
飛行機	二十六中隊
偵察	十一
戰鬪	十一
爆擊機	四
外에氣球	二
二、高射砲	二
三、戰車及機械化部隊	一聯隊一隊
戰車隊	二
戰車	約百

‖蘇聯‖

一、飛行機	二千機以上
飛行機	約二百中隊
外에氣球	十三中隊
航空船	三中隊
海偵機	若干中隊
二、高射砲	旅團約二個
獨立聯隊	約十
獨立大隊	數十
他에高射機關銃聯隊及獨立大隊若干	
三、獨立機械化部隊	十以上
獨立戰車大隊	約十七
獨立戰車中隊	若干
其他狙擊師團은最少三分一及騎兵師團은機械化部隊를有함	
戰車數	約三千輛
裝甲自動車	多數

(數年前의調査에 依하면約八百輛이나더욱增加되엿다하다)

‖米國‖

一、飛行機數	約二千三百機
飛行機	七十六中隊
偵察	二三
驅逐	二一
攻擊	四
爆擊	一二
學校敎導中隊	一〇
地上勤務	一〇
外에氣球	二
飛行船	四
別로히特同車輛偵察飛行部隊	十九
二、高射砲	七聯隊
砲數	約二百門
外에高射機關銃	約五千
三、重戰車中隊	一
三、戰車數	約二百七十輛
裝甲自動車數	約二百輛

‖英國‖

一、飛行機數	一千五百機
(空軍省所屬)	
飛行機	八十四中隊
二、高射砲	二中隊
正規軍高射砲	
砲數	約五十門
中戰車隊	一中隊
輕戰車聯隊	八中隊
獨立輕戰車	七中隊
計	十七中隊
戰車數	約五百輛
裝甲自動車	二中隊
自動車數	二百輛

‖佛國‖

一、飛行機數	約三千機
(空軍省所屬)	
飛行機	百十三中隊
二、高射砲	四聯隊三中隊
砲數	約百六十門
三、戰車數	約一千五百台
裝甲自動車	約二十中隊
(車輛數不明)	

‖伊國‖

一、飛行機數	一千五百機
(空軍省所屬)	
飛行機	百七中隊
氣球	二中隊
二、高射砲	
野戰高射砲聯隊及重高射砲司令部	
砲數	百四十門
三、戰車	約百二十輛
裝甲自動車	約五十輛

一九三五年의海軍會議 (Navalconfcrence) 이즈비스치아紙

政友會自重派도 漸次로硬化

【東京電話聯合】延長第三日째의 衆議院豫算總會에서의 政友會의 追擊은 益益猛烈하야 爆彈動議를圍繞한暗雲은 益益低迷한후에 또다시大倫私議問題、綱紀問題도덤처 愈愈多難하야로 政府의對策如何에依하야는 解散必至의情勢를 誘致하지나안흘가하는觀測이有力하게되엿다 卽政友會로서는 政府의爆彈動議善後處置에對한 態度가너머냉淡하야 誠意가全然업슴으로 强硬派는勿論이고 鳩山派內自重派인前田米藏、中島知久平氏等도 政府가依然農村對策에冷淡하야 그態度를變更치안는限 何等政府를 援助할必要가업다고하야 政府와의 決戰을 硬決心하야 가지게되엿슴으로 政府가 四日 或은 五日의 院內閣議에서 定하는態度如何에依하야 解散與否가 決定될것이라하야 자못注目되는데 結局政府政友의 妥協은決裂되야 解散에까지 進展되리라고보는이가만타

米日小高

【紐育二日發聯合】今日米日爲替

賣	二十八弗四十二仙
買	二十八弗三十九仙

日曜氣配

▲期米

一般이新規材料待로觀望形勢나 日先强保合賣上接近으로下落模樣

▲株式

議買形勢未定으로兼氣賣物高兼重推移日先氣配不變이나大體로弱含

大新	一〇八、五〇	日產	一七、〇五		
東新	一三七、四〇	鐘新	一三四、四〇		

▲綿糸 不變

八面鋒

◇ 溫仁에는 石油가 噴出하고 豆滿江畔에는金剛石이 왜글 왜글하며 大同江底에는 數十尺의砂金地層이 찾혓다든가。

◇ 鐵、金、銀、石炭等現代重工業의 原料가 無盡藏으로잇스니 니누구의 손을 빌어다 採掘할것인가。

◇ 政友總務會 議會解散을覺悟코一戰키로 決議、一年을 못가서總選擧를 할바엔 부터처께지는것이 當然。

◇ 그러나 代議士 한자리에 十萬圓하나 必要한 現下에 單一年이라도 더하고십흔 이는解散等變藥的 恐怖物

◇ 이름을 엿보고 벽식을 부리는것이 岡田、後藤等의 軍閥官僚大臣。

今日本紙四面

慶北道內窮民一千名 西北朝鮮에또移民

水災와凶作에流離케된것을 三月中에移送할計畫

【大邱】 경북의경제파탄이 해마다 심각함을따라 류리민이 속출하고 잇는이때에 작년중에는 삼남미증유의대수재로인하야 극한에 시달려잇는 경북도내재민을 집단적으로 어데로 사귀와거니와 인정중속 어디를 불부조선과 만주(滿洲)까지 류리하게된 그들의수수자는벌서 사백삼십오호의일천칠백팔십삼명이나되는데 다시 금년봄철을귀하야 도내에서 이백호에일천명을또이민케 되리라고한다 최근 그도내에는 각지에 수재와 흉작으로인하야 참혹한생활을 하고잇는것이만커 관는수만시 그들은타지방에 농토를택하여 이주식히려는것인데 그들은서북조선각지를선택하야 보내기로 계획중이라한다

奉天에홈드업 八百餘圓强奪

【奉天】 지난 이십륙일 오전열시경 신민현 대민둔(新民縣大民屯)에 사는 농가의 대롱지합(?)잡화상점으로 물건을 사러오는 손님인 체하고 드러온 강도단(?)들에게 현금팔백여원을 강탈당하엿는데 그범인들은 아즉 체포되지 아니하엿다 한다

舊正元日을期하야 우리物産奬勵大宣傳

平壤物産奬勵會의年中行事

【平壤】 평양조선물산장려회(朝鮮物産奬勵會)에서는 사업을확장 발전방향을 긔하여『우리손으로만드러서 먹고입고쓰면서살자』라는표어아래 조선물산장려선전을 매년 적으로 하게되엿는바 금년에도작년과가티 해마다 그만두고포스터만매와 『빼라』수만매를 산포하여 일반부민의 조선물산애용과 자작자급(自作自給)에대한 정신을 고취하기로 되엿다 『포스터』에는 조선을그리고 외지물품이 못드러오게 한다는 의미에서 철조망을치고 그안에서물뿜드는것과 베짜는것을그려 우리의것은 우리손으로만드러 먹고입고 쓰자는것을 표시하엿다 『삐라』에는 조선물산장려에 대한가사와 곡조를인쇄하여 일반가정에서쉽게 노래를불을수잇게만드러 방방곡곡에서 이노래가흘러나오도록 보급시키려 하는것이다 (사진은 물산장려포스타) 그리고 물산선전에 자를 한곳에 모으고 물산선전에 대한 조흔 의견을 종합하기로 되엿다 물산장려회의 북안으로는 구정월십이일부터 십사일까지 삼일동안을 조선물산의 선전기간으로 정하야 그기간에 조선물산을 얼마큼 활발하게 보급하야 일반가정에서 애용하도록 선전을할 의향이라한다

產奬을宣傳

생산자와간담회도열도록 朝鮮物産奬勵會서 十二日부터三日間

경성조선물산장려회에서는 오는 십삼일밤에 선전강연회를 개최하고 조선물산을 애용하도록 적극적으로 선전할예정인데 그보다압서서 음력정월오일에 경성안에 잇는 조선물산생산업자와 판매업

◇간밤에곱게싸인봄눈……금조정동골목에서

景品을挾雜한 書記에三年役

【大田】 대전 상공회의소(大田商工會議所) 서기 정촌일부(井村逸夫)는 상업협회부터서기로 잇슴을기화로 소화십년부터 구년까지 칠년동안 복두고해마다 년말경품전부를 저의소유로 맨드러온것이 작년말에는 맞춤내대전경찰서에 발각되엿다 함은긔보한바어니와 이자의 공판은지난일일 대전지방법원지청에서 개정되엿다 강(姜)검사로부터 구형과가치 징역삼년언도가 잇섯다

不正仲買店에 將下할大鐵槌

메부치기,事件取調를機會로 本町署捕繩을準備

긔보=시내명치정(明治町)이정목 주식중매업자 산본(山本)이가 그고깨인 시외돈암리(敦岩里)등원(藤原)의 의뢰한주식매매에 잇서서『메부치기』를 해먹금 사십이잇서 피해자 등원의고소로 본정서에서 취조를 진행한결과 삼십일일에는의외에도 다시여죄가 탈로되여 중인데 형면에의해서는 그동안을 구속으로 두엇든산본을 류치하게 되리라한다 그런데 사건발생당시에도 보도한바잇섯거니와 동서에서는 과연산본사건에 자극을바더 소위공공연한비밀에속하여잇는 관내 이십이개의주식중매점의『메부치기』사건에대하야 철저한 단의손을 내릴계획으로 사건을본전(本田)식송(植松)량부장에게 기이 재료와증거를 수집하는터인데 불일간에주식중매점들에게 대철퇴가내리게 될터로 중매점측에서는이상한 센서이순을 이르키고 잇다고한다

賂物보낸商人 釜山서檢擧

오백원보낸것이발각되여 專賣局鹽疑獄事件

『소금』의옥사건으로 부산 지방에 출장중이든 본정서근등(近藤)형사부장은 삼일아침 동지에서검거한용의자한명을 데리고 경성으로 도라왓는데 동인은 가택수사를한 결과인천 전매국출장소원에게 뢰물로보낸 오백여원의 은행지불소 절수령수증이 발각되어 적확한증거방을어덧슴으로 그와가치 경성으로압송하여온것이다 그리고전일동서본전부장이 동지에서 검거해온 두명까지합하야 부산지방의 유수한상인의한사람이라고한다

禹鍾觀氏施米

시내 계동(桂洞)칠십칠번지 재산가 우종관(禹鍾觀)씨는 올해변밥에 궁민들에 논하주라고 이일오후에 백미열가마니를 계동동회로 보냇스므로 그것을 바더가지고그 동회에서는 그동리 빈민칠십칠호에 전부고로 분배하엿다한다

마중안나온다고 虛僞强盜申告

늙은처의연극

【永登浦】 나드러갓다오는대남편이 마중나오지안엇다고 버릇좋은가르켜주는다는노릇이 잘못되여 류치장맛보는 년센스극 한마-지난 이일오전칠시반경에 부천군소사면고척리(高尺里) 옹씨점영업하는리득순(李得順)이란사람의 지금자기처되는정왕임(鄭旺任)이가명동포에서 물건을사가지고 돌아오는길에 시흥군북면구로리(北面九老里)압다리를 지날지음에 다리밋헤서 돌연 사인단의 강도단이 나타나 현금이원이 들어잇는 지갑을 빼아서 갓다는 신고를 하자 경찰은 비상 소집을한후 경관사오명을 현장에 보내여 실지검증을 하고 피해자의 자태를 엄중수사케하는한편 피해자부부를 엄중취조한 결과피해자의가정돈곤을마추어보니 놀랍게도 피해자의 글로밋혜서 강도에게강탈을당하엿다든 지갑을 발견하게되여떤옥 추궁심문한즉 과연전긔리득순의처 정왕임은항상 나드리를 다녀오면 밤늦게야 돌아오는바 남편이를 중도까지마중을 나와주든터인데 그날만은마중을 나와주지안흠으로분개하야장래를주의식히고저남편에게당신이마중을나오지안키때문에 도중에서강도를만나 돈이원을빼앗기고겨우목숨만살어왓다고 거짓을내엇으로 이말을들은남편도 참말인줄알고 깜짝놀라 즉시 인접경찰서관내인 오류동주재소(梧柳洞駐在所)에달려가서고발을하엿든것이라한다 멀녀는경찰법처벌규측 제일조에의하야 구류십일에 처분을바덧다고한다

애가숨맥혀죽어

칩다고싸안엇더니

【龍仁】 자식을사랑하는어머니의 따뜻한 모성애에도 무식하면이런 비극이 연출되는것이다 한성의 모친바탕이 삶을어여내는 듯한 지난이삼칠일 룡인유진면장리(金良里)에는 현영은 녀자가 나온지 몰과륙칠삭 밧게아니되는 죽은 어린아이를 끄려안고울며밋친듯이 날뛰는녀자가 잇섯다그자세한 내용을 탐문한즉이녀자는본군내사면 남동리(內四面南洞里) 사는곽모(郭某)의처모모 자동차를 타고 오든중에 너무도춥고바람이부니까 안고잇든어린 아해의주올것을 염려하야바람이 드러가지 못하도록 치마기로푹 싸안은것이 질식되여 무참하게도 그어린생명은 포대기속에서분도가리도 사라지고말엇다 한다 이얼마나 무식이낭비극이냐? 천하에어머니들은다각기주의할일이다

鐵道局,商人間 談合事件綻露

龍山署에서大活動

전매국과 소금 공중판매조합원간에얼크러진 부정사건을 본정경찰서에서 처단하고잇는이때 룡산서에서는 철도국용상인들을 담합사건(談合事件)의 혐의로 톡지 취조하고잇서 또한세상의 주의를 끌고잇다 즉룡산경찰서 사법계에서는 일전발이래 고교(高橋)주임 담임으로 사법계를총원시켜 시내 의지(辻)소천(小泉)량부장의 한강통(漢江通)삼십팔번지 장전상점(長田商店)주임 전중화시(田中和市)외에 원정(元町)(京元旅?)소천등지에 리정(新明?)등을 검거 취조중이데사건의내용은 철기전집등은 철도국의어용상인으로 동국에 에대하야 담합을한 혐의가잇다는 것이다 그러하야 지금까지판명된 금액은 약오륙백원정도로 그다지 만흔액은 아니나 전긔상인들은 경성부에도 물품을 밧치는관계상 그 방면에도 담합사건이잇지아니한가 하야 이일오전에는 동경사두명이 경성부용도계에 출장하야 그들이 납입한 물품의 수량과가격을 조사하엿다는 일이잇섯다

弱者의일홈은 如前히女子인가

淪落된누나의搜查願

약한자여 그대의일홈은 여전히 녀자다 홍등아래서홍등아래로 팔려다니는 가엽슨누나를 구원해달라는순정의 청원한장이 이일아츰에 종로서에제출되엿다 이문제의울바는 안국동(安國洞)일백칠십륙번지김행태(金行太)로서상대자는돈의동(敦義洞)일백이번지오기환(吳基煥)이다 수사원의 내용을드르면 김행태의 누의동생전순(全順)(一九)은일죽이 기생권번 시켜준다는 구실아래 오기환에게 이태전에 수양녀로준 일이잇는데오기환은 그후여러곳에 정순이를매음시킬뿐아니라 각지의 음식점에 일금으로팔고잇서서 현재는 평창읍(平昌邑)중송관(曾松館)에 팔려가잇스니 이는전혀 그유바는 모르는일이고 오기환이가 전긔김행태가 업는틈에 그어머니를소겨서교묘하게 게약을 성립시킨것이니경찰에서나 어둠속에서 우는그 누의동생을 어떠케 구원해달라는 가긍한 내용이엿다 그서에서는 이는량속공서에 위반되는 일이라고하야 곳전기오기환을 소환하야 방금사실을조사중이다

北滿의봄차저 巨金갓고遠飛

同行할서울愛人찻다被捉

두만강건너도 봄이잇다다 웅색한 가정시끄러운주위의간섭을피하야 녜넘의 애인과함께 북만주의 봄을차저대금을가지고 멀리 뛰려고 하다가 그만경찰에 붓잡힌부자집 귀동자가 잇다 본적을대구부북내정(大邱府北內町)사십구번지에 두고포항(浦項)에서 큰부채장을 하고잇는오천마정자의 제아들 박원(朴元?)(二)는 일일아츰에 그아버지의금고에서현금일천오백원을훔처가지고경성방면으로도망하엿는데이수그의행방을 찾는중 이일오후두시경에관내인사동(仁寺洞)경일려관(京一旅館)에 든것을 곳인치하엿고 취조한결과 그는자기의입으로는방금 관수동(觀水洞)××번지에잇는 그의내연의인 모기생을 다리고 북만주에가서 새생활을할 작정으로 회령(會寧)까지의 차표를산것이라고하니 경찰은 흑은그뒤에 무슨사상적흉기나 업는가하야 더욱류치하고 취조중이다

1935年度總決算 朝鮮氷上十傑

本社運動部編

希望에가득찬一九三五年을 마지하야 氷上朝鮮의 前衛隊들이 世界制覇를 目標로하고 勇躍邁進한끄테 드듸여 金正淵 李聖德 張祐植三君으로하여금 世界올림픽代表權을 獲得케하고야마랏다 氷上競技씨-즌이란것은가장短期間임에도 不拘하고 그躍進의 度는참으로 놀나운바잇섯다 今年은 例年의例를 버서난怪候로因하야 朝鮮內에서 行하는年中行事로는 中等大會 神競大會 女子大會가잇섯슬뿐인데 大槪는日光에서의 活躍이爲主임으로 이를 基準으로삼아 昨日까지에 終幕된 中等大會에서作成한 記錄을 合하야 本社運動部에서는 朝鮮氷上十傑을 調査發表하는바이다 記錄表에 나타난바에依하면 全種目을 通하야 驚異的進境을 보이고잇스나 昨年十傑中의 千五百米第三位의 崔龍振君이 身病으로 因하야 活躍을 보이지못한것과 五千米第二位와 一萬米第三位의 金容植君이 實力은 잇스면서도 不幸히 大會當日에 自身의큰딋술이 極히 不良하야 不振한것等이 遺憾이엇다

五百米 (世界記錄 42秒5)

【順位】		【所屬】	【記錄】	【링크】	【競技會名】
1	李聖德	평천	45秒9	日光	올림픽豫選
2	崔龍振	同	47秒1	同	日本學生大會
2	金正淵	同	47秒1	同	올림픽豫選
4	張日弘	同	47秒4	同	同上
5	安重熙	同	48秒2	同	同上
6	尹明洙	江界	48秒4	同	同上
6	張祐植	평천	48秒4	同	日本學生大會
8	李仁源	光成	49秒8	同	올림픽豫選
9	崔炅洙	徽文	50秒1	同	同上
10	金永河	평천	50秒3	同	同上

千五百米 (世界記錄 2分17秒4)

1	金正淵	평천	2分28秒	日光	올림픽豫選
2	李聖德	同	2分31秒2	同	同上
3	尹明洙	江界	2分35秒5	同	同上
4	張祐植	평천	2分35秒8	同	同上
5	李仁源	同	2分36秒3	同	同上
6	安重熙	同	2分36秒5	同	同上
7	文貞烈	三務	2分39秒	同	同上
8	金永河	평천	2分41秒9	同	同上
9	張日弘	同	2分42秒	同	同上
10	崔龍振	同	2分42秒8	同	日本學生大會

五千米 (世界記錄 8分19秒3)

1	金正淵	평천	8分49秒9	日光	올림픽豫選
2	李聖德	同	9分1秒5	同	同上
3	張祐植	同	9分16秒5	同	同上
4	尹明洙	江界	9分19秒8	同	同上
5	李仁源	光成	9分20秒3	同	同上
6	劉赫來	新高	9分28秒	漢江	中等大會
7	安重熙	평천	9分33秒4	日光	올림픽豫選
8	文貞烈	三務	9分42秒1	漢江	中等大會
9	李英甲	新高	9分43秒6	漢江	同上
10	李潤甲	永生	9分49秒	漢江	同上

一萬米 (世界記錄 17分17秒4)

1	金正淵	평천	18分24秒5	日光	올림픽豫選
2	李聖德	同	18分37秒	同	同上
3	張祐植	同	19分9秒6	同	同上
4	安重熙	同	19分24秒5	同	同上
5	尹明洙	江界	19分28秒3	同	同上
6	李仁源	光成	19分45秒9	同	同上
7	李英甲	新高	20分20秒	漢江	同上
8	李忠馥	崇中	20分20秒2	同	同上
9	文貞烈	三務	20分20秒5	同	同上
10	金鍵會	新高	20分53秒8	同	同上

二十年來의記錄지은 脫線된三冬의異變

그리처운줄을몰으게따뜻해 平均二度나놉흔一月中의天候

【仁川觀測所發表】 어번 겨울의 기상이변의 원인에대해서는 아즉 적확한 설명을할수업스나 이것은 극동의 일부분만이아니고 북반구(北半球)의광범위에 빼친것이보이므로 이원인의탐사도 대규모로 하지안코면 아니될줄로생각된다 금번은 아주태양흑점(黑點)의 최소기(最小期)에 잇스므로 크게주목하지안코면 안되는 그런데이번의 정도는 기온에대해서는 전조선적으로보아서십이월평균이도내외 과고(過高)를보이고일월에드러서 중순까지는 째고온을 유지하엿스나 중순이후는 대륙고기압의대두로 우선평년과 가티되엇다결국일월로서는 평균이도내지 이도의과고를보이고잇슴으로 이엽 만약이상태로간다면 과고를 보이게될것이므로조선기상사업창설이래삼십년간의 최고기록을 지엇다대정오년보다훨신 나즈편이며 그다음기록인 명치삼십팔년보다 흡은나저질르지도압수업다 그리되면 제삼위의따스는 겨울기록이 될세음이다다른 기상요소는평년과 대차는 업스나 남세가조하서 강수량(降水量)이 적엇다

中央基靑柔道部 昇段昇級者發表

中央YMCA柔道部에서는 冒寒練習을 去一月七日부터 同二十六日까지맛치고 去二十九日에 昇段昇級者審議會에서 左와如히 昇段昇級者를發表하엿다 ▲四段 李仁德 石鎭殷▲三段趙晟基▲三段侯補 金周恒 金玉▲二段 洪祐德 李齊晃 千重興▲二補 劉承福 方冰斗 李元榮 朴杜秉▲初段李潤模 金厚鉉 張鉉七韓百承 鄭英一 金洛鎬李順石▲一級甲 李正植 高德文 朴鳳振▲一級乙 洪基英 張鎬成▲二級甲 孔錫潤 張錫煥▲二級乙 張漢甲 孔正煥▲三級甲 高光彩 柳德吉 尹秉治 金商榮 崔泰星 柳南壽▲三級乙 李貴學 沈熙榮昌 李吉 金紹吉 白玉鉉 成鳳三▲四級甲金完鎬▲四級乙崔英成任廉宰 金英煥 張允遠▲五級甲 洪性寅 劉世烈 金容穆 方泳準▲五級乙 趙充煥 李殷雨 崔容植▲六級甲 吳兒鳳 朴容世 嚴貞穆 安承奎 白昌道 朴春緖 明李守 朱仁成▲六級乙 柳成宅 ◇少年級▲三級乙 李寅和▲四級乙 金永眞▲六級甲 金昌烈

運動競技

世醫專校內氷上

世富蘭偲醫專校內氷上競技大會는 二月二日午後一時半부터 漢江링크에서 五百米레-스로부터開始한바 이날의戰績은다음과갓다 ◇班對抗成績 ▲一等二學年 四十五點 ▲二等一學年 四十四點 ◇個人成績 ▲一等劉演徹(一年) 二十四點 ▲二等金東一(二年)十九點 ▲三等南命錫(一年)十五點

天氣豫報

晴一時曇

一七六미리의 低氣壓은黃海道에잇고 七五四미리의低氣壓은 日本南海上에잇다 高氣壓은中國中部에잇서서 七六八미리를 表示하고 日本西部로擴大되고잇다 中部西海岸은 눈이오고 其他는天候가良好하다 溫度는 釜山二度 中江鎭은零下十六度와의사이에잇다 明日은 天氣가조코 따뜻하다

昨日氣溫 最高 六度五 最低 零下五度七
今朝最低 零下十六度五
正午 ○度七

ビクターレコードは 洋樂・邦樂・鮮譜・全部具備
ビクター蓄音器 手提型 箱型
J二一〇型 三十五圓
J二一五型 五十圓
J一五〇型 四十五圓
J一七〇型 六十五圓
J一八〇型 八十五圓
J一九〇型 百二十圓
ポリドール
ポリドール蓄音器 三五號型 三十五圓 二〇〇號型 七十五圓 手提型 三十八圓
外國電氣蓄音器各種
レコードは 洋樂・鮮譜・邦樂全部具備
外電氣蓄音器各種
山口樂器店鐘路支店
京城鐘路(永保ビル) 電光四八番

リリヤン 재봉실 꼰수실 푼수실
실제조
首陽店
京城仁寺洞七六 振替京城一七四八三

新民謠 半島를振動시키는 朝鮮타령 姜弘植 一〇五六五
Columbia
콜럼비아레코-드

書籍 目下發行中 大平靜一先生의著書 人相參拾參相論 金文字入ポケット用 美本一部 一圓五十錢을特價一圓으로提供 이冊은社交上에도必要 希望者는前金으로申込하시라

運命의鑑定
◎諸位는발서新聞雜誌著書等으로잘아시는
東洋唯一觀相大家 大臣으로부터地方長官에 名士이분들은大平先生의的中에참으로驚嘆하리라
日本觀相學院長 東洋相法研究所長 大平靜一先生
通譯 崔貞鎬
鑑定料 二圓、三圓、五圓、十圓
場所 中央館通り 專賣局正門側 京城永樂町一丁目三四
〔通信鑑定에도應함 希望者는寫眞을送付하시라〕
大平鑑定事務所

寫眞機材料專業 山崎寫眞機店 釜山辨天町一丁目 電話二七五番

京城 實業專修學校 生徒募集 京城府館洞 電光二三八二
第一學年約百二十名・出願三月二十七日까지・試驗三月廿八、廿九日

協成實業學校 商工科 生徒募集
▲商一年百二十名、工一年一百五十名 ▲出願三月二十八日迄 ▲試驗三月二十九、三十兩日間 (京城樂園洞)

◎ライト發動機 鮮滿總發賣元
新案特許 スピード號膨脹機 五合米가八升되다 特價大放賣
◎中島式製粉機朝鮮總發賣元
新案特許 長谷部式製麵機 製麵機中覇王 (カタログ進呈)
自一馬力至十八馬力 精米에二種 切手要否 特約店募集
朝鮮販賣元 京城府元町一丁目百十七番地 長谷部工場營業所 電話龍山一四三七番・振替京城一八二四三番

※朝報案內
高給 宣傳部員招聘 府內外에精通하고多年外交에經驗이有한三十五才以上五十五才內로中等教育잇는者에게優遇招聘함(希望하는분은履歷書携帶本人來談을願함)
京城府永樂町二丁目二五 共濟無盡株式會社

倦怠期에 大七門를 먹고 젊어진다

二月四日舊正月一日낫부터 六日까지每日三回續映斷行 二大名畫特別大公開
大松竹키네마社超特作品 版野村浩將監督 寫活劇 戰爭과엉터리
蒲田名物엉터리三銃士 磯野和雄、三井秀男、河部正二郎
空中活劇 狂戀의날개 全八卷 監督-알바트 호헬 脚色-日론 -리손原作-개울푸손- 撮影-조셉푸오카 主演에비링·자우 젬스·무-레-세루마-도-문
漫畫 蜘蛛事變 全篇
階上大人五十錢 小人三十錢 階下大人三十錢 小人二十錢
仁寺洞 電光三三 朝鮮劇場

◆二月四日낫부터三日間大公開
◆每日晝夜三回與行續映斷行
◆新春壓頭待望의豪華版途上映
◆新興키네마社超特作現代作品
悲戀 情話 新しき天 全十二卷 阿部豊氏 監督
◆R、K、O社超特作全發聲日本版 『暴風雨の中の燈』 入江たか子 岡田時彥 氏主演
冒險活劇 死線突破 全八卷 월니암·카-칸氏主演 生命을걸고活躍하는가-스撮影技師! 大地震、火災、洪水、突發的殺人事件!絶對痛快篇!!
料金 階上大三十錢 小二十錢 階下大二十錢 小十錢
鍾路五丁目 電光一五六 第一劇場

前黃海警察部員中心 瀆職收賄事件送局

判明된犯罪件數만十四件으로 被害總額이三千餘圓

【海州】 현직경관이자의를리용하야 가지가지의괴묘한 지능적방법으로써 중국인을비롯하야 지방유력자들로부터 거액의현금을편취하고 중국인들과더부러 현금을걸고 도박을하는등 가지각색의범죄를감행한 전황해도 경찰부고등과근무 형사부장 문태영(文台榮)(三)을 중심으로한 독직(瀆職)수뢰(收賄)사건은 해주경찰서에서작년말부터 활동을개시하야 전긔 문태영을중심으로 해주읍 남본정(南本町)에서 료리점을경영하는 범긔지(范基智)(三)의 중국인 수명과 가타전직순사 최모(崔某)등 십여명을 일제검거하는동시에 긔타관계자 삼십여명을 소환하야엄(嚴)중취조한 취조를진행하든바 해사건과 관계가히 박한 전긔최모외수명은 저간중국 할돌려영의 중국인수명은 계속하야 취조를 진행중이엇는데 취조도 일단락을지어 동서에서는지난이일 전긔문태영과 중국인 범긔지 왕윤광(王倫光)등삼명을일건서류와함께 해주지방법원(海州地方法院)검사국으로 송치하엿다 한다

전긔사건의 범죄사실을보면 소화팔년四月경 해주군 월록면상림리(海州郡月祿面桑林里)에거주하는대지주오명수의 명륜학원(明倫學院)의 평의원인 오봉영(吳鳳泳)의 아들 오모(吳某)가 산양총허가를 가젓든바 엇던사건으로 밀매압아당국에서전긔「총허가」를취소한형식을취하엿슬때 그허위를리용하야해취소(取消)를취하하야준다는약속하에전후사회에긍하야일천사백여원을편취한사건을비롯하야 「산양총허가」문제를중심으로부터하야 기타삼처로부터 다액의현금을사긔하려하고 소화팔년십이월에중국인 녀자조진화(趙進化)가아편(阿片)사건으로해주서(海州署)에구속되엿슬때 그석방운동비로 현금백십원을 전긔조(趙)의 남편으로부터 편취하고 연백(延白)에 거주하는중국인 강한근(姜漢根)이 모사건으로 해주서에구속되엿슬때 그석방운동비로전강한근의동생으로부터현금일백오십원을편취하고 소화팔년 팔월경일만보산(萬寶山)사건으로 인하야 중국인대조선인의 감정이악화하엿슬때 해주읍남욱정(南旭町)에서 주물공장(鑄物工場)을경영하는중국인 왕모(王某)로부터 조선인이 전긔주물공장에 방화할염려가잇서 인부(人夫)를 사서감시하여야겟스니 인부임금 오십원을내라하야 여시편취하고 도박장시중국인들을 불러모아 ... 원을편취하고고귀생(高貴生)... 문제기타 사건에관련하야 수회에 공양연을바든사건외수건이라는 바그피해 총액은삼천여원에달하며 또한 그외에도 판명되지안은여러 죄가 잇슬듯하야 해주서에서는계속활동하야 남어지범죄사실을 추송하리라한다

一年을하로가티 無產兒敎育에

鄭潤容氏熱誠

【江東】 평남강동군마탄면괴웅리 정윤용(鄭潤容)씨는 초학에서 배움에굼주려 방황하는무산아동을 위하야 일년간월사금... 십여명의 무산아동을모아 하루한자식이라도 배워주겟다는 정신으로 나제는호미를들고 밤이면아동들에게 공부를시켜오든것과 지금에는괴웅리에 며지하지못한 사람이업스리만치 되엿는데 압흐로더욱로력하리라한다

구설'에 活佛施惠

白米와現金을 九百貧民에配給

李、金兩氏의壯擧로

【永登浦】 섯달대목을당하야 우호로 부모와아레로 어린처자를거나리고 치웅과 굶주림에 못견디여한숨과눈물마지 찻는불상한궁민(窮民)동포를위하야 다만한술의따뜻한밥이라도 난우워보겟다고 또 거운동정심으로 구력년말을당하야 영등포(永登浦)실업가 리창운(李昌云)씨가 현금삼백원을 솔선하야 내노코뒤를이어 유지김주연(金周演)씨가금백원을내노케되여 이부락을 바든영등포 경찰서에서는 관내 궁민호수를 조사한바 이백호 구백여인에게 백미삼십가마를구입하야 나누어주기로하엿든데 예상외에 빈곤자가 만타는 말을들은 리창운(李昌云)씨는 다시 백원을내노아서 지난이일정오에 전긔궁민들을 경찰서구내에모아노코 일인당백미두되씩과 일호당 현금오십전식을 각각분배하엿다한다

極貧民爲하야 金六十圓施給

【大楡洞】 불경긔의영향이확금광의 대유동에도 거칭업시차저와서 먹을것이업고 입을것이업는 극빈자수가 불경월백이십여호나되는바 구력정월을 마지하며 국빈자를위하야 록십원이나 시급구지가가잇다 그는평북창성대유동에 거주하는광업가 윤방현(尹邦鉉)씨로 그는금번뿐만이 아니라년년히 극빈자를위하야 거재를 애기시지안는분으로 칭송이자자하다고한다

六十戶細窮民에 米一斗式分給

【南原】 남원군왕치리(南原郡旺峙里)에거주하는 량경수(梁慶洙)씨는금번음력년말에남원읍내세궁민에정조에한때의도의용이라도될가하야백미일두식배급하야주엇다는바 일반의칭송이 실로자자하다고한다

卅餘戶貧民에게 白米、食饌配給

【沙里院】 곡물상으로 성공한 사리원읍철산리(鐵山里)에사는강석원(姜錫元)씨는 동리에사는 빈궁한사람들이 모든사람이 깁버하는 구력명절에 량식도사지못하는 사람이잇슴을 특히늣기고 극빈한삼십여호에 각백미한날과 반찬등을 배급하얏는데 일반은 그아름다운 ...

縣賞擲柶大會

支局主催、後援

【星州】 구신정을긔하야본보 성주지국주최로 정월륙일에 성주읍조일관에서 신춘현상 척사대회를개최하리라는데 지방유지의 다수래참을바란다고한다

一、時日 二月九日午後一時(舊正月初六日)(土曜)
一、場所 初月館
一、參加金 每人當一圓
一、申請所 本報支局又는星州醸造社
一、賞品 一等 一人 白米一俵
二等 一人卓上置時計 三等二人未定 四等四人 未定 五等全員未定

【禮山】 례일양복점주최와본사례산지국후원하에 례년과 가티 신춘척사대회를 오는이월칠, 팔양일간 홍성옥에서 개최한다는바회비는 일원이라하며 상품은전부를 양복으로하리라한다

◇賞品 一等특級紳士洋服一着 二等最上品外套一着 三等세-루 洋服一着 他外六等까지有賞

【馬山】 구신정을마지하야본보마산지국에서는 음정월삼일 오후삼시에 마산부포성 한양관에서 신춘현상척사대회를개최하리라는데 참가금은 일원식이라하며상품은일, 이, 삼등의현상까지잇다는데 일반인사의다수참가를 바란다고한다

綿布密輸靑年의 疑問의被殺問題

稅關吏? 警察? 責任究明코저 新義州署眞狀을調査

【新義州】 행방불명이되얏든모밀수업자가안동현 륙도구(六道溝)의강안에서 총살되시체가 되여나타난일은 긔보하얏거니와 이로인하야신의주 사법게에서는 크게긴장하얏는데총살된김신명(金信明)(三)은신의주 미륵동(彌勒洞)칠번지면포상김재명(綿布商金在明)의동생으로 지난달이십 구일밤중동료열명과 가티대(隊)를 지어압록강어름 우으로각각 면포를몸에띄고대안륙도구에서상륙하려할때에안동세관원과경찰에발견되여란투륙한끗헤 밀수대는 각각흐터저어둥속으로자최를감조앗섯다한다 그런데 그중김신명만은 행방불명이되얏슴으로사방으로차저보고또 집으로 도라오기를 기다렷스나전연종적이업슴으로 그형 김재명은안동경찰서에수색원을제출하얏든바 지난삼십일에 이르러륙도구강안언덕에등으로부터 배를 관통한총상을당하고시체가 되여너머저잇는김신명을 발견하얏다 이때가티갓든사람들의 말을 들으면륙도구에상륙할때에 세관원인지 경찰서원인지 똑똑히알수는 업스나 단총을발사하얏는데김신명은그탄환에마즌것이라고하는바이소식을접한 신의주경찰서에서는 크게긴장하야진상조사에착수하얏다한다

視察團員出發

【水橋】 송화군(松禾郡)당국의서는관내십삼개면에서 일면이인식을 선출한 이십륙명의 량농촌 시찰단은본군세호내무주임이 인솔하여 삼십일일오전십시오십분차로 수교 역을출발하엿는데 시찰목적지는 신천 재녕、봉산황주(信川、載寧、鳳山、黃州)등지이고 일행은삽일간이다

臨江縣의土兵隊 同胞四名을拉去

三十日兩處製材所를襲擊하야 監禁拉去等橫行自在

【咸興】 구년말을 당하여 조선인이 가장다수히 거주하고잇는간도림강현(臨江縣) 칠도구일대에 무장한토병대가 종횡하며 약탈을감행한다함은 긔보한바어니와 이입면 멧날전부터동현팔도구정문(八道溝正門)진모의 목재작업소에침입하여 동목재소의 인부전부를감금하고잇든 토병압농양、점살등이 인솔한 이백여명은 일일오후칠시경동목재소의 서긔동서명(董書明)을랍거하고 다시동구대양분(大洋岔)소재손모의 작업소에서 서긔왕보토(王寶土)와 입부이명을 랍거하여갓다고하며 또동구륙칠도구 옥지에 잡재하고잇든 마호산(馬好山)등이 인솔한 수백명토병은 지난삼십일일 오후여섯시경 로인구(老人溝)에이동하여 일입아층미명 다시 동구우구자(羽溝子)에낫타나 조선인김모(金某)외 삼명을 랍거하여갓다고하는데 동지일대는 실로 물정어소연하다고한다

此所謂"鐵面皮"!

治療費거듭請求타 六個月의懲役사리

【忠州】 충주군리류면 대소원(忠州郡利柳面大召院) 한삼철(韓三喆)은 지난소화칠년팔월초순에중수월보암리 최성호(崔聖鎬)와 언쟁끗테타박상을입고속시 당지경찰서에 상해죄로전긔최성호를걸어 고소를제긔하엿든바 결국치료비오십원을받고 고소를취하하고 말엇든데 최성호가 치료비를지불하고도、령수증을 밧지안흔것을긔화로 재징하려고 리자까지구십륙원팔십칠전을청구하여온 수속을하다가 필경발각되여 도로혀 공주지방법원충주지청에서징역륙개월의체형을바덧다고한다

咸興府豫算 四十六萬餘圓

【咸興】 함흥부의 신년도 예산은 대개사정을짐작하고 이월십일경부터 내시회를개최하리라는데 예산액은 대개사십륙만원 내외라고하며 전년에비하여 약일만원가량감소될모양이라한다

全郡十一個面에 農民夜學百餘處

伊川郡民의敎育熱

【伊川】 강원도 이천군은 현재십일면중에 팔개공립보통학교가 설립되고 금번다시 룡포공립보통학교가 새로인가되고 뒤를이어학봉공립보통학교가 불원간 인가되리라는바 웅탄면(雄灘面)은 보통학교가 인가되다고할지라도 수용할아동이 얼마되지안으리라고 걱정거리로 지내는데 방금군내에취학할아동은 일만사천삼백여명에 달하나 취학아동이겨우 천여명에달하야 미취학아동이 만여명에달하므로 일면일교제가 완성한대도도저히 시원한일로보지 못할터인바 금번군내 각면각리에서는 무산농민의자제들을 위한겨울동안 농민야학백여개소가 개학하야실로 그공헌이 적지안은데 현재이천군내에서 농촌마다 글소리가랑랑하다고한다

蔓延할憂慮가잇서 咸南에一齊種痘

【咸興】 청초부터남부조선각지에 두창(痘瘡)이 만연하여 사상자가 다수하다함은루보되는바 어니와 함남에도벌서 판명된환자만 북청이명서호진이명 단천일명 도합오명중이명은사망까지하엿슴으로장차만연될것을우려한도청위생과에서는도내각군에종두시행을엄명하엿다고한다 치하고 초등과목을 밧지못한아동을가르치고잇는데보통학교에는생도가 약륙십명유치원측에는약칠십명으로대성황이라한다

欲知島夜學盛況

【統營】 욕지도(欲知島)에서는요지웅 일반유지들사이에 문맹퇴치의필요를 통감하게되여 동항리공보교(東港里公普校)와옥동유치원(玉洞幼稚園)에 야간강습회를 설

奉天市日滿電話 統一通話實施

【奉天】 만주국성립이래봉천시의 일만전화(日滿電話)가통일되지못하여 일반의불편이 만흠으로이문제에대하야 그동안만주전신 전화회사(滿洲電信電話會社)에서구체안을작성중이든바신춘만원예산으로 래사월말까지 통일통화(統一...

모히公僞籍싸움

【新義州】 지난이십구일오후에 시경안동 부속지에는만주인행려병자가 가네넝이나길에서 사망하여 엿슴으로도부속지의 소방자동차는 이시체여섯개를 실고부속지와 만수가교(滿洲街)사이에잇는삼도교(三道橋)까지가서 그곳에잇는 순경파출소(巡警派出所)압헤나려노코왓다는데 만동성경찰청에서는 아모교섭도업시 시체여섯개를 버리고 갓다하야 분개하는동시에 그시체여섯중 하나는조선인 시체라하야 그것을 다시부속지 경찰서로보내는등과상한 시체여섯개를 뭇코시 비가크게 버려지는모양이며 또시체가한꺼번에 여섯식이나 생기엇다는것은놀날만한일이라고한다

安東縣日滿警察의 "그로테스크"한紛爭

모히公僞屍여섯을가지고서 실어가면、실어보내

번지에 거주하는 ○○라자로서 경계망을 교묘히피하야개성을탈출한흔적이 잇슴으로 개성서에서는 인근각지경찰로 지명수배한모양이라한다

開城食刀强盜 一名은被捉

【開城】 긔보=지난이십팔일오후팔시반경 개성부원정 이백이십륙번지 김순호(金俊浩)의집에 침입하엿든 식도강도두명은 그간개성서원이 극력수사중이든바 한명은지난일일 오후팔시경 개성부북본정 도로상에서 개성서형사에게잡히엿는데 부내북본정무직구본한(具本漢)(三)이며 공범한명은 역시부내북본정 ××호는이것을 ...

河川復舊怠慢으로 三洞住民不平

물나면全滅하겟다고

【大田】 대전군유성면봉명리(大田郡儒城面鳳鳴里)에잇는 갑천(甲川)은작년여름 미증유의 수재로 전부문허저버리게 되야그부근인봉명리 어은리(魚隱里) 구성리(九城里)에거주하는 일백팔십여호는이것을 다시정리하지 안흐면조고마한 홍수가나드라도 물이 북바처드러오게 되야금년여름에 만약수해가 잇다면 전긔삼동의일백팔십여호는 전멸될 우려가잇서얼마전에 군과도에진정서를 제출하야도 할등대책이업다하야 일반은 비난이자자하다고한다

라디오

二月三日(日曜)

◇午後六時 兒童劇과童謠 一、兒童劇 까치설날방순이 (配役) 눈사람一……鄭昔全同二……崔今順 三……高鳳鶴 복남이(부자집아이) 車斗琳 인성이(同) 洪煥仁 수동이(부자집아이) 朴俊錫 칠성이(가난한집아이) 李賢煥 삼남이(同)金敬德 막동이(同)林俊熙 天使……李수成 西江主日學校兒童 解說及指揮金相德 效果洪聖恩 二、童謠 가、獨唱 눈 나、齊唱 왕자별 다、獨唱 솔나무 라、齊唱 파랑새
◇六時二五分 修養講話 時空을超越한生命 金昶濟
◇七時三〇分 農村講座 農閑期의作業(三) 京城農業學校敎諭 金雄珏
◇同八時 山念佛과아리랑 一、山念佛 二、긴아리랑 三、景福宮아리랑 四、新아리랑 五、咸鏡道아리랑 六、密陽아리랑 七、江原道아리랑 細笛 高載德 短簫 崔壽成
◇同八時二〇分 西道歌謠 一、寧邊歌 二、開城難逢歌 三、漢江水打令 四、사발가 五、방아타령 六、노래가락 七、唱夫打鈴 申海中月 大笒 金竹僊
◇同八時四五分 名曲鑑賞(레코-드) (解說付) 歌劇……(스칼라座合唱團) 一、三幕 밴세 (이틀의 天幕 第二幕 第一幕 宮殿의김흔밤 第一幕 伯爵의天幕 第四幕 死刑場) 朝鮮音樂協會 玄濟明 京城音樂學院兒童 指揮及作奏 尹業鎬

二月四日(月曜)

◇午後六時 하-모니가二重奏 一、突擊行進曲……玄一龍曲 二、누엣트……하이든作曲 三、의行進……宋一九編曲 四、汽笛 잘가거라 同 五、라、트라바아라……빼르디作曲 宋一元
◇同七時三〇分 經濟解說 高永煥
◇同七時三〇分 講話 法과世界觀(一) 普專敎授 兪鎭午
◇同八時 音律 一、午調會像 二、吹打 三、民樂 玄笒 金相淳 大笒 金永根 洋琴 金桂信
◇同八時三〇分 男聲四重唱 一、離別……아당스作曲 二、나는십허……스미스作曲 三、별들의노래……스미스作曲 四、내마음에 (黑人靈歌)
◇午後〇時五分 歌詞 一、乾坤歌 二、白鷗詞 李月色 金申花仙 大笒 金永根
◇同二時 家庭講座 料理의方法 梨花女專 方信榮

二月四日(月曜) 第一放送

◇午後〇時五分 落語劇 人民藝 五、짜-느을물는다……모란두 트編曲 六、그조은때……모레이作曲 延專四重唱團 一、레디-李仁範 二、레디-裵雲石 一、빼-스鮮于天福 二、빼-스申源根
◇同二時 家庭講座
◇同九時 連續野談 一 鎭貨한記念品 尹白南
◇同六時三〇分(東) 兒童劇
◇同七時三〇分(東) 講演
◇同八時(東) 科學
◇同八時一〇分(東) 節分會追儺
◇同八時三〇分(東) 浪花節中繼

二月五日(火曜)

◇午後零時五分 獨唱과 管絃樂 (레코-드)
一、管絃樂 (英國放送協會交響樂團 指揮보-르트)로-마의謝肉祭 베를리오즈作曲
二、獨唱 (카루-조) 가、꿈 바-트렛트作曲 나、그대를爲하여서만 지-르作曲
三、管絃樂 (바-비트리와그管絃樂團)로-자문데 슈-베-르트作曲
四、獨唱과二重唱 (달모레-몬레산토) (가) 아고사람인가 베르디의作曲「歌劇椿姬中」(나) 먼天國에 베르디의作曲「歌劇끌렛토中에서」 五、管絃樂 (위-버와그管絃樂團) 카르멘組曲 曲 비제의作曲
◇同二時 趣味講座 近代劇과女優(二) 咸大勳
◇同六時 童詩朗讀 尹石重
◇同六時二五分 算術 復習講座 (二) 李俊興
◇同七時三〇分 講話 法과世界觀(二) 普專敎授 兪鎭午
◇同八時 流行歌 一、노래부르세 全壽麟作曲 二、望鄕歌 我河作曲 三、人生은三十부터 羅素雲作曲 四、鄕愁 歌 五、애달븐便紙 全壽麟作曲 六、

第一放送

◇同八時三〇分 唱劇調 一、短歌 竹枝芝蘭 二、唱劇調 沈淸歌 朴綠珠 鼓手 丁元燮
◇同九時 連續野談 鎭貨한記念品(二) 尹白南
◇午後〇時五分 マントリンとギタ-
◇同二時 家庭講座(二)
◇同六時(東) 童話
◇同七時(東) 講演
◇同八時(東) 清元
◇同八時二〇分(東) 人情史話
◇同八時五〇(東) ラヂオドラマ

오동수놀 同 琵琶紅 伴奏 OK오-케스트라

曆

二月四日(月)
舊正月(小)初一日
辛亥·金·張·開
●祭祀에宜함
▼立春 五日(舊正月二日)
▼雨水 十九日(舊正月十六日)

舊正初市 (和)

和信連鎖店 主 金弼濟

正初모듬에 必要한
(高級和洋菓子! 特選玩具)
(酒實과集會에必要한各種食料品)
特別써-비스!! 초하로날도開店합니다!

各種日用品은…… 우리의百貨店 和信으로!!

營業科目
綢緞布木部 洋品部 化粧品部 旅行具部 手藝品部
文房具部 食料品部 玩具部 沙器漆器部 其他日用百貨

有名한 醫學博士 森田資孝先生推奬

頭痛이아니라도머리가무겁고흐릿할때나 過度한讀書로睡眠이不足할때나 술을過飮하야그翌日氣分이조치못할때나 이노-신한봉만잡수시면 神出奇妙하게도나슬뿐만아니라 平時에服用하신대도 머리가아주明快해집니다

이藥은全國賣藥商店에잇습니다 各處漢藥房에도무러보십시오

머리가몹시압흘때……노-신
골치가갈려지는것가치쑤실때……노-신
간간히변두머리를알을때……노-신

定價 四包入 二十錢 七包入 三十錢 十三包入 五十錢 三十八包入 一圓

ノーシン 노-신

散劑 "NORSHIN" ノーシン Manufactured by Arakawa Chotaro & Co. Nagoya 荒川長太郞合名會社

이商標에注意하시압

發賣元 名古屋市東區京町二丁目 荒川長太郞合名會社 振替名古屋七五三番

平壤府水玉里二五九番地
水玉産婦人科醫院 電話一〇六九番
診療時間 (午前八時 … 午後 … 時) 日曜休診
入院、分娩、手術、往診、隨意

萬年風機 萬殺年風機의特長 萬殺 年殼 風焚 機火 의의 特輕 長機
特許一八五一五
게가이브는왕계
一、在來風機처롬「왕게」불손으로더치안코손잡이만돌니면왕계와又氣가一定하게吹込되며强熱한火力으로란다
二、왕계가自働的吹込임으로火力이平均하며燃料가四割節約된다
三、納鐵製임으로十年以上耐久하며一合로炊爨이라도替次使用한다
四、厨房의清潔과失火의弊端을保全하며至極히簡便하므로四季를通用하며炊事用外에工業用에도使用된다
五、十人分의炊事를一斗分間에能히지을수잇다
六、本機는自動的으로調節되므로아모리老幼라도任意使用하다
慶北金泉邑南町一九四番地(電話三二〇番)
萬年風機製作所
武藤明手添付照會 即時型錄無代贈呈
各地特約店 居昌郡 大田郡 奉化郡 乃城郡 群山府 大邱府 共榮商會 昌永複商店 金泉九商店 安興洋行 尙州郡 東萊郡 安東郡 醴泉郡 開城府 同分店 慶山郡 江景郡 永登 延白 李在 …

商標登錄 선북거 고무신은거북선 京城東大門外서울고무工社電光二一五九

朝鮮舊式婚具品專門 德泉商店 京城府鍾路二丁目(塔洞公園前) 振替口座京城九一一七番
營業種目 鍮器、漆器、婚具、屛風、樂器、雜貨、 (地方注文은代金引換으로酬應)

創立明治參拾貳年倉庫業兼營
株式會社 朝鮮商業銀行 京城府南大門通二丁目百十一番地
頭取 朴榮喆 專務取締役 堀正一
支店 京城南大門通、同鍾路、同東大門、同本町二丁目、同本町四丁目、龍山、仁川、平澤、利川、淸州、群山、全州、裡里、長興、康津、釜山、元山、永興、咸興、端川、淸津、羅南、會寧、城津、信川、新義州、定州、平壤、同大同門、鎭南浦、載寧
出張所

當ル三日特別封切 節分會、舊正月に突如諸彦に捧ぐる待望の名編遂に來る!涙と笑ひの三大巨篇同時公開に御期待を乞ふ!
新興キネマ第一回時代劇發聲映畫 大阪每日東京日日連載中 原作 白井喬二 錄音 土橋式バーフエクトーン 監督 松田定次第一回オール、サウンド社
歸去來峠 全十卷
杉山昌三九入社第一回主演 月形龍之介特別大共演 松本泰輔、荒木忍、毛利峰子、林喜美枝助演
佛國パテーナタン社特作日本版 原作 H、コステルリツツ 監督 ジヤワク・トウール・ヌールプレジヤンの
アルベール・プレジヤン氏主演 ル・ネ・サンシール孃 トト 全九卷
二年振りのプレジヤンの快笑篇を是非!生粹の巴里輕喜劇を此度も御見落しなき様に
新興キネマ特作現代劇 朝鮮社會事業協會御推選 監督 上砂泰藏 ああ學園の勇士
【事實美談】愛の天職 水原玲子、歌川八重子、鈴木勝彦外新舊オールスター出演
中央館 電本局二 永樂町

映畫最大의基準篇
二月四日(舊正一日)부터向四日間 晝夜三回大興行!
上映時刻 午前十一時부터 午後三時부터 午後七時부터
日曜祭日은三回興行斷行
폭스社超弩級全發聲日本版 JLK라스키프로超特作至前의大名篇!
사-ㄴ人形 十四卷
킥리 안하-배-빠 주연 재너-몬드氏 主演
魂魄을가진男女의마음엄는人形사이에흐르는妖幻의愛慾譜!그것은「마르니에」湖畔에긴도는白晝夢과갓치아달프한情緖를당신의가삼에傳하려한다폭스가자랑하는話題의 異色篇
冒險連續 鐵の爪 全十四卷中 前半上映
에도나映畫超特作을로-키-連續 探偵大活劇監督後藤俗山氏
復讐의鬼神으로化하야跳躍하는鐵의爪에對한것은얼굴?冒險과怪奇와戰慄篇
파아노昇天 全卷
優美館 貫鐵洞 電光一九三五

二月三日낫부터 舊正月超特別大興行
四日부터每日三回 午前十一時 午後三時 午後七時始映
附上 七十錢 五十錢 五十錢 三十錢
파라마운트超特作日本版 마지엘라이센監督
絢爛한殺人 全十卷
빅터-막크라그라 그렌氏작키오키 튀、칼라일양主演 밝니데이劇場舞踊團特別出演 美의화려全世界女性憧憬의目標인아메리카劇場最高權威인밝니데이不夜城의全貌!美의仰天!!興味의最頂點
파라마운트特作日本版 헨리하바이監督
最後의一人까지 全八卷
랜돌프스코트氏 엘라스랄스톤孃 主演
大西部天地도飄然하게男兒의俠血은勇躍在來西部劇과同一視하지말나
◆大藥撮影所超特作全發聲 伏見直江主演
旅鴉お妻やくざ 全八卷
◆파社特作單篇
스피드時代 一卷
團成社 電光 九五九 / 舊鐘路 第一映畫殿堂

映畵

今年에上映될 歐洲映畵의展望

『F・P・一號應答업다』 未完成交響樂・最後의億萬長者等

歐 洲映畵는 토ー키ー以來 米國映畵와는 다른意味으로거의 가는듯이잇다 米國에서 현뷰ー映畵가全盛할때에 歐洲에서는 純粹音樂映畵가製作되고 米國에서 音樂映畵가 流行되랴할때에 歐洲에서는 古典風의映畵가製作되는等 歐洲는 映畵로서 藝術의領域으로向해가고잇는듯십다

그런데 一九三五年에 東洋으로건너오고도한 건너올 歐洲映畵는 獨逸, 佛蘭西, 英國映畵의問題의 作品들이니子先 獨逸映畵를 말해보겟다

獨逸映畵

昨年에『會議는춤춘다』와『狂亂의몬테카르로』가京城市內에서 上映되자 獨逸

新 動向을보혀주엇다 그런데나치스의映畵界는 점점 그危機를 傳해오면서 本來의 娛樂映畵로서의 形態로 復歸하는모양이다 事實『히틀러靑年』이나 卒業試驗等은 決코大衆을爲한 映畵로서 오래存在할 價値를가지고잇지안는모양이다

거기서 今年에 우리들이 볼獨逸映畵는 먼저音樂映畵를中心으로할수밧게업는 그中에 좀 別다른 類의大作인『F・P一號應答업다』

◇

먼저번『메트로포리스』『月世界의女子』를發表하야 科學的스펙타클 에잇서서는

全 혀 獨擅場의 感이잇는『푸로듀ー서ー에리히, 폼머ー』다『포린즈・랑크』를읽은『폼머ー』는 이映畵때문에 新人『카ー로허ー를』올뽑아냇다

허ー틀은 銳角的인 手法에對하야 오히려 드라마틱한 迫力을 가진편이다

그는그뒤에『콩ー드』『몬테크리스트伯爵夫人』『이리해서사랑은끗나다』等의傑作을 發表하야 今日의獨逸第一의 大監督의地位를獲得한것은 실상은 이『F・P一號應答업다』의成功으로말미암음이라할수밧게업다

俳優는 한스알버ー스『런던』의 파울, 하르트만, 여기에 女優는『吸血鬼』의시빌류밋즈『M』以來의 그로테스크한

俳 優ー피터ー, 로ー레等 대단히活躍을하엿다

그리고 카이로地方에 로케ー숀으로된『카이로의結婚』도한번볼만한映畵의 同國의傑作『未完成交響樂』이나 哀愁를主題로한映畵인데 巴里에서一個年이라는 未曾有의續映記錄을지은 歐洲가슈ー버ー트時代로 다시도라와간고하엿지 有名한映畵다 其他優秀한映畵가만흐나 여기서는그만둔다

佛國映畵

社會諷刺劇인 루네, 크레엘의『最後의 百萬長者』가今年佛國映畵가 輸入되는中에

第 一位로잡을수밧게업스니『巴里의지붕밋』『自由를 우리에게』『巴里祭』等을보고 이것을보면 一九三一年의 루네, 크레엘과 一九三四年의 크레엘사이는 그世界觀 社會觀에잇서서 顯著한差異가잇다 이數年間 그의意識이 顯著하게尖銳化하야『進步的』인 길을밟고잇다

◇

그리고『喧嘩하라!복간』『自

匠』等通俗大衆作家로만 우리들에게 紹介되엿스나『罪와罰』는ー페루ー르찬스키ー』를 아조다른作家로보혀젓다 거긔에는 高度의藝術家의 矜持와 品格을 보혀준바다

그外에『資本家고르더ー』는『난징』이나『商船테너시치ー』의 듀뷔버와는

全 然다른手法의 作品이다 이外에도 列擧할것이만흐나 여긔서는 이만말해둔다

英國映畵

英國映畵에는 먼저『朱金昭』가 首位다 이映畵의原作으로된 舞臺劇『朱金昭』는 世界大戰當時 런던에서 好評을바든 뮤직칼푸레이다 이것은 고몬브리첫슈의新作品이다

이映畵에는出演者, 音樂, 衣裳, 셋트等매우豪華한作品이다

그리고 로버ー트, 프라ー티ー의實寫映畵『아랑』이다

그런데 이映畵는 아랑島의 住民들의生活, 自然等을 記錄한것이니 프라티ー의苦心의 作이다

『로ー, 망의私生活』『猶太人쥬ー스』『헨리ー八世』『카사린大帝』等

英 國의映畵에對한새出發을 보혀주엇다

藝苑漫談

昔日의花形女優들 今日은어느곳에

아츰에피고저녁에지는 女俳優들의行方을차저

극계영화계가그만한시일을지내스면 지금쯤은 화려하게 되엿겟지만사회의변동 경제관계인물관계로 그러이그러이다

이중에 극계 영화계에종사한사람도 헤일수업시만치만 지금은 그가 그러타고할만한인물이 별로만히보히지안는다 더구나 극계영화계에 흑축(나빌꼿)꼿가티 피면스러진 녀배우들의 그자최가 어듸로 갓슬가? 카페ー아니면 국제도시 상해(上海)의 야성적(野性的)인 해외 딴스홀에서 외국 투군 통신(通信)뿌록커들의겨드랭이 미테딸려다니며 춤을추든지 그럿치안으면 밤거리를헤매던지 또그럿치안으면 영원히파란만흔 연예계를 떠나던지 가엽고 우숩고 비참한 그들의일생에아족도 다시금꼿피지를 못하는모양이다

・×

조선에서『카주샤』여이다벌이라든 리월화(李月華)목소리는 드를수업지만 사람조흔 리경설(李景雪)은 죽엇다『캐나리아』라고 너무헤때드려그런지 리애리수(李愛理秀)는 음독정사(飮毒情死)사건이후 귀동자와 살림하는라고 그팟대뻐가 아름다운 자태를감추고 김일송(金一松)은 종로통캐동라 카페ー에서 상해딴스홀에 다시금 종로통카페ー에 번개불가티 도살리고 빵떠어먹이라는서 화정(徐花庭)은 카페ー에서 살림에 살림에서 카페ー에ー 그래도 그중자선사업으로 어려운사람을 도읍는다는말이잇다

◇

도 특괴한 복혜숙(卜惠淑)은 연극으로 영화로 연극으로 그다음『빠ー뷔너ー스』의『메담』으로 고로지로를 거느리고 실무대(實舞臺)생활을 하는동에 역시(歷史)도 짜르고 긴ー것이 잇고 한때는 어느곳 백싱 선수의 누의노릇도 하엿스면서 방송국에『라듸오방송극』도 계속하는모양이다

신일선(申一仙)은 부호의 어린아들과 농촌애화(農村哀話)를 짓고 서울에다시와서 옛날의인긔를 부활하랴 하엿스나 흥행사 레코ー드업자의『푸로파간다ー』에도 불게하고 시대에뒤젓는지자 긔가너무나 자긔를숩히보고 것모양만 몹시변하고 머리숙이 옛날모양이담배먹든시절의 그한모양이엿든지 그리 긔데하든인긔의신(神)이 모른체한 모양이다 생활난으로 도망을하려서 그러한지 돈은모르고 생활만울아려서 그러한지 그의잔약한 몸에 흉칙한의무가걸치어잇는것이 깃분일이다 지금은 단성사 표파는 구녁에서상긋상긋웃는양은 눈부혀 반듸ㅅ불가티빗난다

◇

신은봉(申銀鳳)은 그귀엽성스러우면서도 능청스러운업골은 변치안엇스나 잡지신녀성(新女性)에 무대를영원히떠난다는 선언을하자 그이튼날부터에나아온것은 어느레코ー드회사에서 무대를 인퇴하라는 권고와선전사업이엿는지 자긔자신의 귀구한생애를면해보라고 한것인지 또는 어느극단의 열성에서 나아온일인지다만 그만이알일이나 지금에는단성사에서 사무를보며 간혹『신무대』에도 출연 하는 모양이다

문예봉(文藝峰)은 아즉도순회극단에 끼워다니는모양이고김선희(金鮮姬)는소식이들리지안는다

김련실(金蓮實)은 경성촬영소(京城撮影所)에서 계속하야출연하는모양이다

이외에도 나타낫다스러지고 또는 방금각극단에서 자라나고잇는 녀배우들이잇지만 이왕바ー스들은 두엇다가 이야기에올려놋코자한다

◇

어쨋든 그들이 그들을그러케맨드럿는가 이사회가그들을그러케만드럿는가 현재 선물자체씨는 여기에 그어느편의조파임을 확실히분 하실줄안다 (XYZ)

紅怨紫愁 (1)

劉如玉女士

별・

銀河水흐르는별, 北極에잠든별! 별들은나를본다. 내눈도별나라에안기웟다. 고요한밤이다 밤은별들의밤이요. 잠든아기의 밤이다.

×

사람이世上밧게나오자마자, 곳 눈을뜨려마좀체로 뜨라고하지아니한다. 世上이괴로워서 귀찬하서가아니라별들이 그리워서다. 헤여나내눈에서살아질가 꺼리가하야 애를태운다. 안타까운일이다. 두주먹을바르든때며 哀願한다. 별들도 잠아아기의 눈에서 떠나지못하고마음것 힘것그를껴안는다. 눈에는힘瞳子가 드러바힌다. 별들의精이다.

×

그제서야 아기는 눈을뜬다. 光彩가난다. 샛별가다. 世上은그의眼光에떠옷밝아온다. 별의나라는 光明의世界요, 人間의世上은黑暗의天地다. 아기는별을通하야 世上을보앗고, 또 그는暗黑을비최는 한 뚜렷한光線이다.

별도나도

별하나따서 망태에너코 별둘따서 망태에너코 별넷 별다섯……. 平和로운鄕村의 여름밤이다. 동네새악시들이 억개를 마조겻고 저달을 노래도 하며 저별과는결을 도한다.

×

옛날부터 文昌星이밝으면 文章이나고 將星이흐리면 軍門에 變이오 南極老人星이빗치는곳에 사람이長壽하고 彗星이나면世上이어즈럽다고한다.

바다가에모래갓고 天女의散花와도가튼저별들이 하나도까닭업시잇는것이업다. 옛사람이별을보고모든것을 判斷하랴고한것만보아도 알일이다. 사람도 별하고 서로 떠나지못할因緣이잇다 저마다 모든直星 무슨行星이니하야 다各其제게當한별이잇다고한다。

×

그래서그런지 나는그無數한별을홀로바라볼때마다 현재나의心이 지나지는못한다 그中에서가장아름다운별 가장어여뿐별 銀水가에달마지하는 美人인가싶은 그 고흔별을찾아서 하나찾고야만다. 昧어시서서바라본다 저절로눈이 감기고 두손길은어느듯合掌을한채로 나일숨을모른다.

『아아!저별이 저별이! 나는痲한人間이건만!』

하고 늣겨울기를几며번이냥

×

이윽고 나는

『어머니 어머니! 당신은나의生命이시요 나의힘이시니 直殿나사시시요』

이러케하소연을한다。 눈물은이슬에젓다。

아아 나는 내게다만 하나인 내어린同生(妹)을爲하야빈다。

『저의별(星)이, 저거지랑이되기를!』

모룰너라, 몰라!

사람은知情意ー知의人이다。 모든것을알랴고하며 또 잘안다 그中에도아는것을 모른체하고 모르는것을아는체하는智慧ー 이것은 다른動物에게서斷然코볼수업는智慧다。 그러나여긔에는無限한苦痛이 만타。 또物質上으로나精神上으로나 苦痛을苦痛으로아는苦痛처럼苦한 苦痛는업다。 結局, 智慧가아니라, 狂氣다。 그러타면, 우리에게가장큰智慧가 무엇일가?

아지못하는智慧요, 모르는智慧가그것이다。 夏日이지루하다, 압마당에는빨래줄우에, 日光을담뿍바든 제비한때가, 지저귄나。 『知之爲知之 不知爲不知 知之……』

×

저녁하늘에는 數만흔별들이 露宿우에나섯다。 실한울, 紗한겨김지아니한 濃艶그대로。 서늘한바람이부러온다。 精神어새롭다。 露露를 선듯나려스는、저별하나! 맛치巨人의화살처럼 龍騎兵의劍光처럼 번쩍하더니、空中을휘내갈기고는、어데론지사라저버렷다。 아!어데로갓슬가。 바다저편일가 山넘어짜일가。 『모른다!』 이것이곳그별의運命이다。

米國에 天才女優 또하나『캐・샤ー리ー』嬢 (今年十七歲)『그란ー게이본』에 主演

二重過歲

한해에설두번

한설만쇠입시다

리롭지못한습관은 직힐사록파멸이온다 우리살림은한길로

음력설이되엿습니다 조선사람만이 가지는 이중설인 음력설이 닥쳣습니다 우리는 이설을 당하여 어떠케할가? 양력설을 쇠여야올흘가? 음력설을쇠일가 또는 두설을다쇠일가? 이것은 가정생활을 단일화식하는데 커ー단 문제라고 생각합니다 그럼으로 어온려설에엇서 이중과세의 폐해를 론하여 압박가정에 대해 한말씀드리고저합니다

이중(二重)생활이란 여유잇는 사람이할 작란입니다 그러고 이중이란 불규측적인 것이며 불확실한것 입니다 우리는 어찌하야 이중적인 생활을 하게되며 이중때문 애호란된 생활을 하게되엿슬가요?

×

밧게 나갈때는 양복을 입고 구두를신고 집에 드러와서는조선옷에 버선을 신어야하고 다다미방과 양실과 온돌방을 가저야하는 조선사람의 생활은 그야말로 남다른 색채를 가지어 한편은 변화가 만흔생활가터 퍽조흔것가트나 생활의규준이 서지 안엇다고 볼수잇습니다

×

더구나 이중과세는 우리에 생활이 그규준을 세우지못한것을 입증하는것이니 이는절대로 폐지 하여야 할것입니다

×

우리는 설이라든지 명절이라든지 여러개를 따로 가저 그날을 유쾌하게 지내인다는것은 매우조흔일일지나 그러나 한설을 가지고 두번쇠인다는것은 아ー모런의미로 보아도 자미업는것이라 하겟습니다

×

왜냐하면 사람은 생활에 표준이서야 하는것이기때문입니다 그리면 양력설, 음력설!이러케두가지를 가지고 어느것을 쇠여야 올흘가를 생각해봅시다

×

흔히 양력설은 외국사람의 명절이오 음력설은 조선명절이라고 하야 혹은 배타적사상에서 양력설을 쇠일필요가 업다고 하는사람도 잇습니다 그러나 이것은 잘못된 생각입니다 웨냐하면 양력은 세계적이기 때문에 그어느 나라의 소속된것이 안인때문입니다 그러므로 우리는 배타적 입장에서 이것을 배척할필요는 조금도 업다고 생각합니다

물론 우리는 음력설을오랫동안 직혀오든 습관때문에 멀조일석에 이 습관을 고칠수는 업서도 우리는우리의 생활에잇서서 좀더규측적이고 단일적이기 위해서 이 음력설을직히지말고 양력설을직히는것이 조흘줄로 생각합니다.

×

그러면 구력설만을 직히는것이 조치 안느냐고 말하는 사람도 잇슬것입니다 그러나 이것은 앗가도 말슴드린것과가티 세계적 수준으로, 우리의생활단위를놉히기위해서 또는 우리의생활의간편을 위해서 단연음력설을 폐지하고 양력설을 쇠이도록하여야합니다.

×

그러므로 습관성을 고치기어려웁지만 생활의 합리화 단순화를 위하야 양력설을 직히는동시 또 어린애들의 장래양력설을 쇠이게하는 관렴을 양성하기위해서도 이 양력 설을 쇠이어야 할것입니다. 『생활의 단순화 간편화!』 이것을 표어로 우리는 이

가정이더깨여야 이중과세가업슬것

某普通學校教員 某氏談

양력설이야 우리의게는 이제습관으로지내게되엿습니다마는학생들의집은 아즉도완고한집안이 만허서 큰일입니다 양력설에는 왜노느냐 음력설에 노라야지하고 학교를욕하는 가정 또는 음력설에는놀지안느냐고 졸라대는학생들 참진땀나는 일이잇습니다 그뿐입니가 음력설날은학교에는 흥자도안코슬그머니 아이들학교에안보내는 가정이 잇습니다 여긔서는무에라 말슴해야조홀지요 딱한가정입니다 그야전보담 야차차로 달라지지만 그어떠한방법이업스면 아프로몃해이고 이습관이 업서지지안을것입니다 첫재가정이열려야하고 사회가 더깨여야할줄압니다

부억에서지내는데 설이오면무얼해

淸進洞×氏宅부억떼기 徐千蘭談

제야 돈이잇스면 일년에설을서번쇠도조켓습니다만은 돈업시 남의집머사리하는 저들로서야 설이오고가고양력설이고음력설이고아람곳이잇습니가 그저부엌떼기가 부억에서 늙어갈뿐입니다 그런데 그설이무엇인지 양력설이되면 주인영감 서방님께리가 이상일음두고 사랑한때식모라와서 망년회니, 신년연회니하고못고마시고 뒤떠드는바람에 음식맨들랴 술상심부름하랴 주인마님, 아씨꺼리는 송끄레를한방울 못지지안코소리소리만지르고분부하기에 목까지수니、목은쉬여선다가도물리지만 제야말로그것을한바탕치르고나면 나의팔이견될수업시노곤하고 머리가직근직근아픕니다 설날이무여낫가 부엌에

시집에서쫏겨날가봐 음력설이무섭다

某氏婦人

제야 박가양반이하라시는대로 하겟지만 시식시식하시는분이 다른때보담도 음력설에는 술이터옴시취해드러오시니 저는그것만 가지고도 음력설을 그만두엇스면 조켓습니다 음력설에는 그저술이취해서서 넥타이카라는다ー어듸다가 업새섯는지 몰수업고그럽부 양복이 흙투성이가되여서 새벽에나드러오시니 길에서줌으시다드러오시는지 큰야단이보다 그리고 아이들이세배를 온다고 그집은 세배돈햇인지 안주면욕을하고 가는아이도잇습니다 이런것을보드래도 음력설은 그만두엇스면 조켓서요 그뿐입니가 어려운친정에서 시집에설차리 음식거리를 한밧울이고오지안으면 시어머니눈이 아조무서워지시니설때문에시집에서쫏겨날지경입니다올해에는남편되시는분이무슨생각을하섯는지양력설을 쇠자고하시니해서잘지지낫습니다

집안로인네만 욱이시지안흐면

××會社員 金容岛氏談

사실월급쟁이로는 양력설이고 음력설이고 섣이가신때입니다。 빗은 두번청산해야하고 집안 애들에게는 설빔으로즐라고 망년회가 일년에두번 신년연회가 일년에두번 우리는 일년에 나히를두번먹는 셈입니다 사람은 놀기조하하는것어정말인지는모르나 일년에두번식 신년연회, 망년회라는것은ー그들에 안끼울수업고 끼울수도업는노릇거리입니다 어린애들은 고무신짝이라도 사주어야 아비노릇을 하겟고 설날아츰에 떡국이라도 끄려야 가장노릇을하게되니 이게우숩고도 괴막히는일입니다 집에서도 이중과세를폐하고 양력으로 쇠자하면 내녀편네는입만 뾰쪽하지만 하라버지, 할머니는 밋친놈이라고 허물가십니다 여긔에는 로인이지서야할지, 젊은사람들이 저야할지 두통거리입니다 그야한집안이 모혀즐겨할날이잇서야 되겟지만 아모래도 제맘에 양력을쇠야하겟는데 저들마살게되면 음력설은폐지하겟습니다

名映畵四篇

葛飾의『上右』는佛國의『루네크레엘』監督의 最終의『百萬長者』上右』는獨逸『월리ー폴스트』監督의『未完成交響樂』『下左』는米國『그레이스무어』主演『뽀런비아映畵『下左』는米國R・K・O의 캐사린・헵번ー主演의『奇蹟의處女』의場面들

街頭漫話

駿鄕生

鍾路人거리에서 짓거리는 이야기들을 드르면 二三年來로 陰曆설의대목이 漸漸 더興旺해간다고한다。그럼자해서 그러지는 모르나 골목마다 고기냄새와떡메 소리가뒤석기어 전보담 훨신 名節다운 氣分을 맨들어준다。 아니양말을벗고 버선을신는 靑年이늘고 틀머리를풀어 쪽찌는新女性이늘고 방갓과 베행전이늘고 春香傳、興甫傳이 다시잘팔리는 이세상이라 음력설이 繁盛해오는것도 怪異할것은 업는 일이다。 더구나 金이 쏘다지고 銀이쏘다지고 白金도나고 심지어金剛石까지난다는 우리朝鮮으로서 설하나쯤더가지는浪費는셈에칠것도못된다。 그러나한해에두 설을쉰다고 땅덩이가한바퀴돌는것을 갑작이두바퀴도는것은아니니 그것은무어보담도陰陽曆설을 通하야 겨오한살박게더못먹는나히가 證明하고잇다。 나히말이이왕낫스니말이지 陽曆설이지내고 陰曆설이못되기以前 우리는나히를먹은셈인지안먹은셈인지 좀더 연구해볼필요가잇스리라고생각한다。 同甲의두친구가 서로나히를 못다가하살의差異를發見하얏다。 朝鮮人사람이아니고는제아모리天才的數學家라도이런計算의基本原理를알려이업는것이다。

×

저의父母가죽어도 딸아죽지못하고『破寡한목숨이 苟且히 扶持』하노라고 答用狀을하든 그 친구가 상두를 일허버리고는고만 자살해버리는수가잇다。 만일 음력설을 폐지한다면 떼자살이 나 일허나지안할까? 내동내 음력설을 신풍스럽게녀기어 그廢止를 熱烈히 主張하든 그친구가 모든古物의 노파가는市勢에 눈이어리어 어느듯 陰曆설의絕對支持로 달아나는例가 적지안다。

한平生의主義도 輸向하기잘하는 現代人이어니 그쯤의輸向이야그 무어이無端하리만? 오죽二重過歲를 反對하는사람들로서 빗쟁이와빗진사람이잇다는것을 이저서는안된다。『陽曆年末에는 陰曆年末에오라더니 陰曆年末에도 빗奢促이星火갓더니 陰曆年末에는 더苦하니어데살수잇나』는 빗진사람의 反對理由다。債權者債務者의聯合大會를開催하고 陰曆設廢止運動을이리키어보는것이어떨까?그네들은大局的見地에서서 暫時루안白眼의相視를버릴수는업슬까? 그러나실상으로는 빗쟁이나 빗진사람이나 다한께 二重過歲의德을보는點도 잇지안한가? 한편에서는 陽歷歲末에 못바든빗을 陰曆年末에다시채근하게되는反面 다른한편에서는陽曆年末에오빗쟁이를 陰曆年末로 핑게하게될것이아닌가?

×

勿論그들이 모도다二重過歲의 德을이약이하지안코 그反對만을 이약이한다。 이點에잇서 債權者나債務者가 다한께奸猾하다는것을알수잇다。 그러나엇잿든지조르는것보담은 졸리는것이 섬가시고 괴롭고 몸다는녀임에들림이 업다 이點으로보아서는 빗쟁이의反對보담 빗진사람의反對가 좀더참되고 좀더미쁘다는것만음인정할수가잇슬것갓다 貧寒한家庭의婦人네나 農漁村의細民은 陰曆설에무슨수가생기는것도아니건만 그것을지히어오기에 까닭업시애를쓴다。 몽낭의모라토리엄을宣布하고 음력설을勵行하는빗쟁이보담도 오히려自身의利害를잘判斷하지못하는축이다 何如든陰曆설은 今後로도좀더긴生命을가질는지 모른다因習의힘이무섭다고하든지因習을고치지못하는環境이무섭다고하든지 그理由만은 다각각의自由意思에맛기어버린다。 그러나긔어코 한번은 업서지고말것이事實이다。 因習의힘도 制限이잇스려니와 因習을고치게못하는環境도 制限이잇서오죽어느때까지에는끄치고만다。

今春各學校入學案內

朝鮮總督府藥劑師試驗施行

一、期日 六月五日부터

二、場所 朝鮮總督府警務局衛生試驗室

三、願書締切 四月三十日限

四、提出書類 (藥師試驗提出書類와同樣 但資格證明書添附)

五、願書提出官廳 (藥師試驗同樣)

永生高等普通學校

募集人員 第一學年 約百名 第三學年 若干名

出願期日 三月十八日

試驗科目 國語 算術 朝鮮語 英語 地理 歷史 理科

試驗期日 三月二十、二十一、二十二日

仁川商業學校

募集人員 約百名

出願期日 三月八日限

試驗期日 三月十五、十六、十七日

載寧明新學校 (男女)

一、募集人員 一學年約百五十名

一、試驗期日 三月二十八、九日

一、試驗科目 算術, 國語

暴風前夜 (93)

咸大勳 作 金熊超 畵

실연(失戀) (8)

남쪽으로향한 초그만방문으로는 봄사월 따스한볏이 고요히 숨여드러오고잇섯다 비록 깨끗치는못한 방이엿만 숨여드러오는 따스한볏에 방안은 명랑하고 안옥한 맛이 잇섯다。 더구나 지나간 여름 자긔가 리철이와 가티 지내이든 이방인것을 생각할때 조곰도 변함업는 이방이 그러케도 반가웟다 노라케된 신문지로 도배한 바람벽에는 정치면 사회면 혹은 학예면 혹은 지방면 혹은 경제면이 가로 세로 부치인 그대로 그것도 조금도 다름이업다 리철이와 이야기 하든 사회면의『실연』긔사도 그대로 눈에띄인다 성희는 사회면 그긔사로 다시 눈을 보내엿다

『失戀의女性과 約婚의 佳緣도 南柯一夢 失戀處女飮毒自殺 편지사진긔렴품들을가슴에안고 愛人을부르며 絶命』

삼단다찌기리는 도렷한 이긔사는 성희의 눈에 다시금 이상히 어지러워젓다

『저것보세요 남성이란 밋지못할것이 안야요?』

성희가 지난여름 그어느비오는 날 아츰을 먹고 단두리방안에 안저잇다가 그긔사를보고 이러케 말햇슬때 리철이는

『그럴리가 잇서요……모ー두무슨 오해가 잇섯는게지오……』

하고 대답하든 생각이 문득 성희 머리에 떠올랐다

『그리하면 리철씨도 내게대한 무슨 오해때문인가? 바교무주임이 교장 명의로 편지한 그것이 결국에 잇서서 내게 대한 오해요 또그오해가 나를 버리게한것일가? 그러면 만일 순전한 오해때문이라면 그이는 아즉도 나를 사랑하고 잇슬것인가? 속마음으로는사랑하고 잇스면서도 그오해때문에 고만나를 버리고그녀자와 결혼을 햇슬 것인가? 말하자면 반동적 심리작용으로 그러케 햇슬가? 그러나 웨무슨오해가 잇다면 그것을 풀도록해 보지도안코 쉽사리 그러케도 사랑하든사람을 헌신짝버리듯 할가? 그것은 결국에 잇서서 사랑하는 사람에 대한 신렴이굿지 못한것이 안일가? 사랑에 대한 신의를 몰으는 것이 안일가? 사랑이 업마나 놉고 말고 귀여운것인지 몰은것이 안일까? 한번밋고 한번 맹서한 일을 그러케도 쉽사리 청산하는것은 아모리 생각해봐도 알수업는일이 아이냐? 그러타면 결국에 잇서서 그아는 그여자를 사랑하면서 나를 임시롱락한것이 안일가? 엇지면 사랑을 이리로 저리로 뿌리넓고 단이엿슬가? 내가 미덧든 그와는 리철이가 아조다른 가면신사이든가? 아니 일흔아무리케 됏든 그이의 사랑은 내게서 그여자에로 옴마 간지만은 속일수 업는 사실일것이다。 그러나 지금 생각해보면 지난여름 우리 두사람이 저천장 기슭에 부튼 신문지쪼각의실연긔사를 읽으면서 『무슨오해가 잇는게지오』한것은 번서 그때부터 우리두사이에 그어떤 『오해』를예감한 것이 안일가? 아……그러다면 그는 지난여름 여긔셔 내게 각요한 그정조를 거절한 때문에 오해를 햇든가? 그러나 나는 지난가을 조선호텔서 그에게 고히 고히 내몸을 바치지를 안햇든가?』

그러나 그때는 약혼반지를내 손에 끼워준뒤에 일이엿스므로 나를 사랑으로 바친것이 안이오 리해타산을 해서 자긔에게 허락한 것으로생각하엿슴으로그것도 그어떤까닭으로 나를 어려운해석이 부럿든가? 그러나 결혼도 하기전에내가그이에게 몸을 더렵혓다는것은 내잘못이 잇는것이다 내몸을 반지 한개로 밧구다니? 내이귀여운 몸을 맹서한마듸와 밧구다니 그러나 한마듸 맹서는 무엇보다도 귀한것이 안이냐? 비록 그것이 무형의 것이라하지만은 그것은 놉고 귀하고 갑잇는것이 안이냐』

성희는 지나간일을 다시금 상하다가 눈을 그『실연』긔사 부튼 신문지쪽으로 다시보내이엇다

약혼의 가연도 남가일몽 실연처녀 음독자살……

성희는 다시한번 되푸리해보고 눈을 스스로감엇다 안타가운 가지가지 쓰라린 상처가 몹시도 성희의 가슴을 괴롭히어 견딜 수가 업섯다……